



Powiatowy Urząd Pracy w Gdańsku

INFORMACJA O SYTUACJI NA LOKALNYM RYNKU PRACY za rok 2006 z załącznikami



1. Wielkość i stopa bezrobocia

Stopa bezrobocia – stan z 31.12.2006 r.

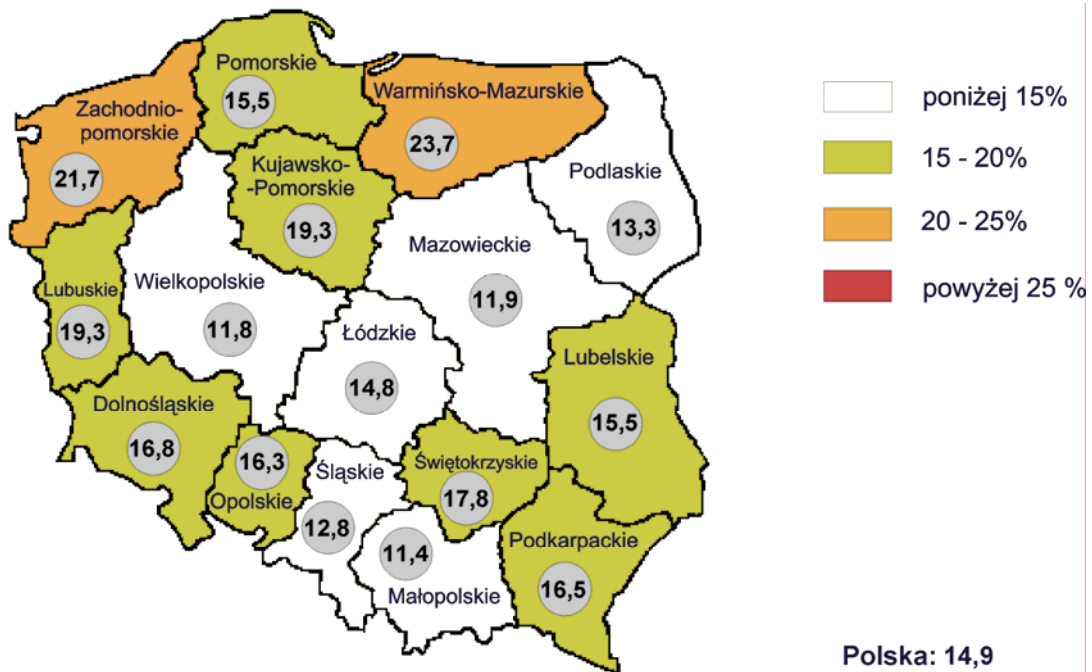

Źródło: WUP

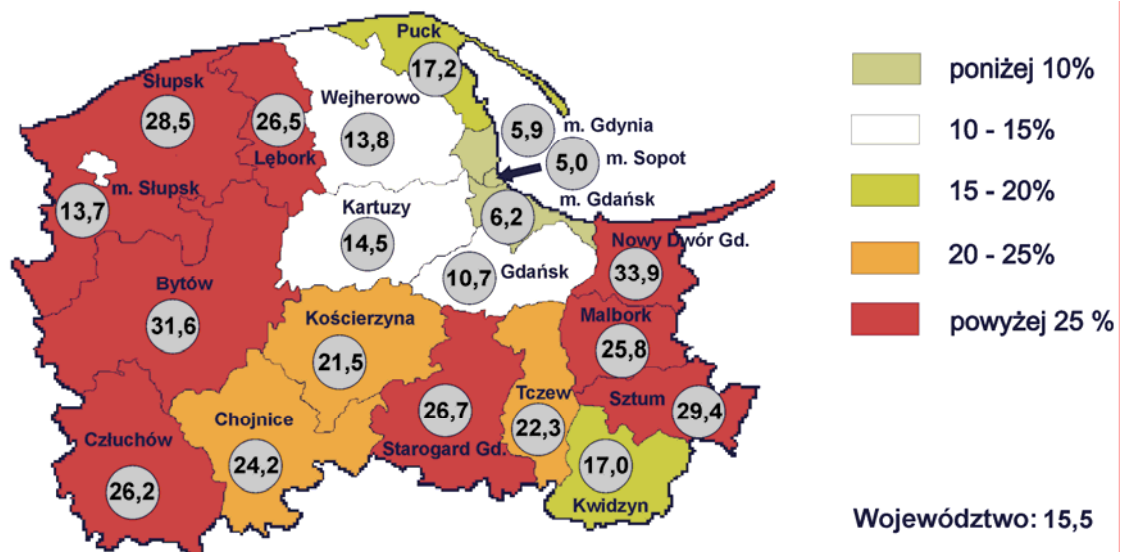

Źródło: WUP



Źródło: WUP

Stopa bezrobocia

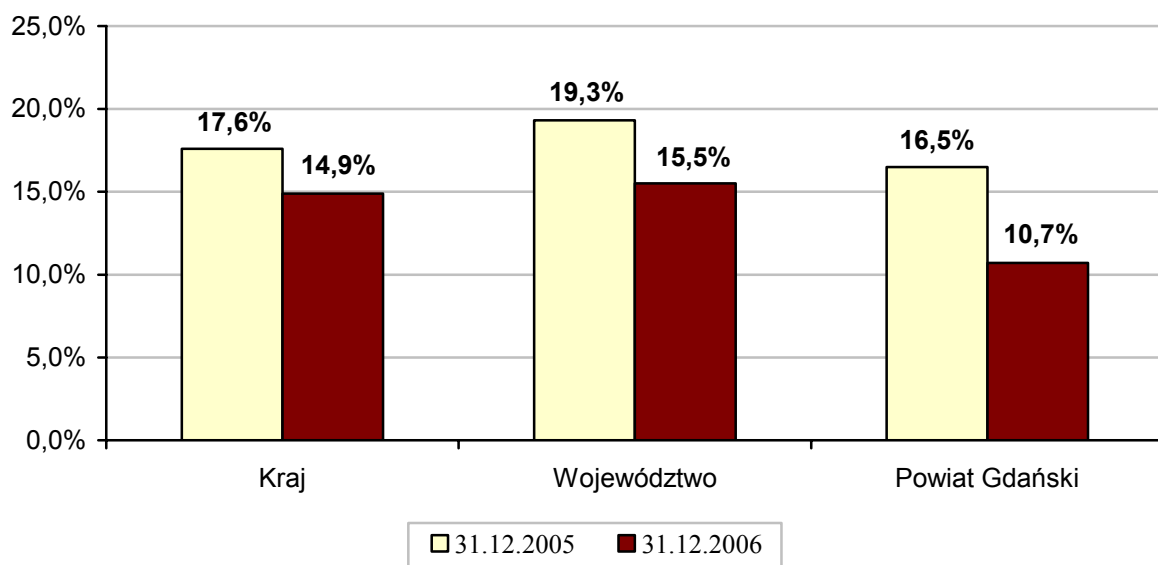

Stopa bezrobocia - Powiat Gdański

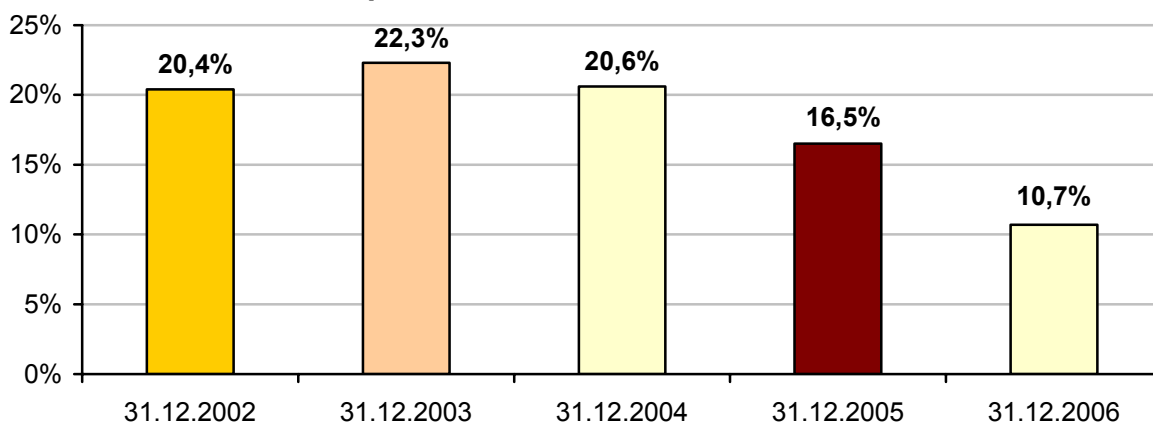

Wielkość bezrobocia - Powiat Gdański

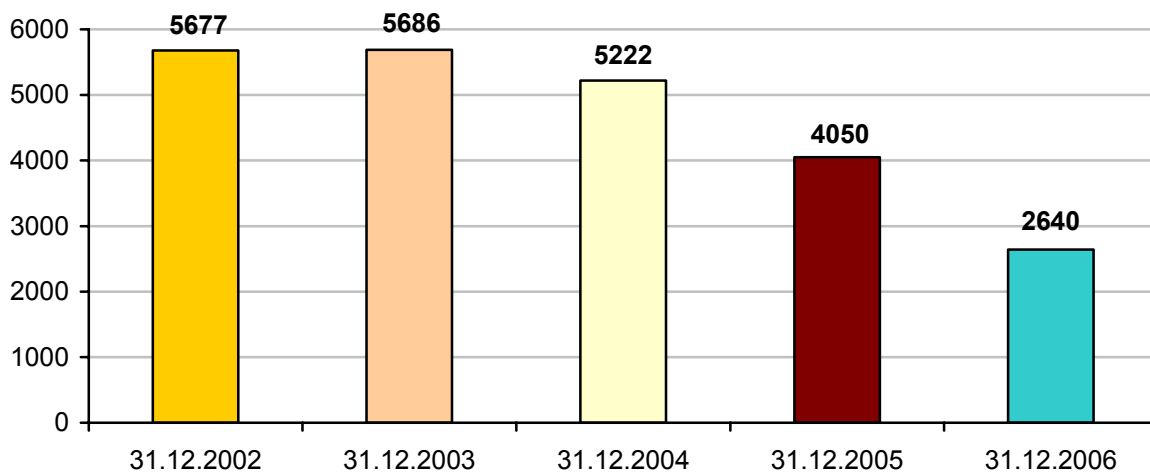

W okresie od 2002 r. do 2006 r. liczba bezrobotnych zmniejszyła się o **3 037** osób.

Wielkość bezrobocia

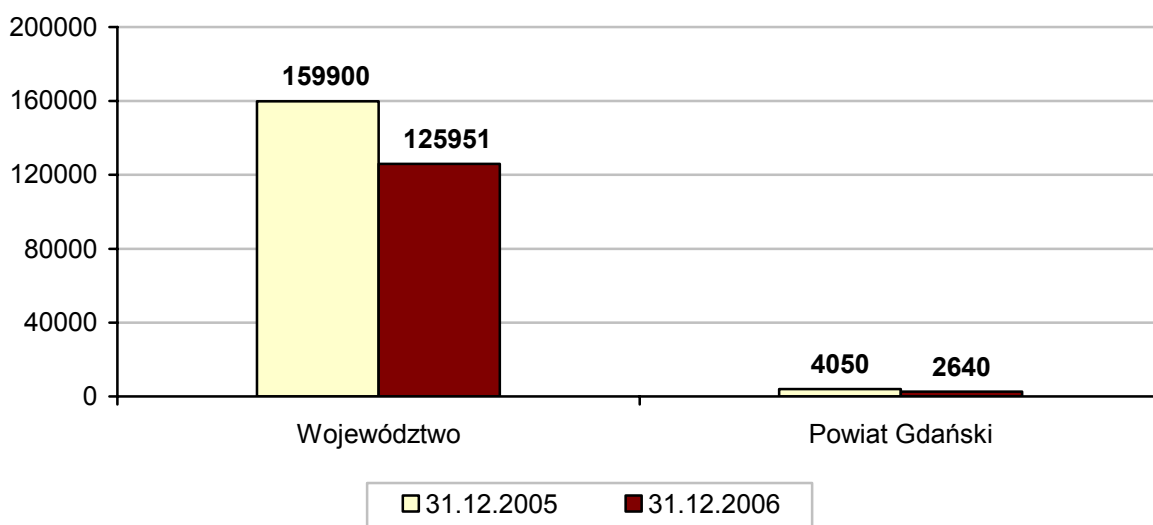

Udział Powiatu Gdańskiego w spadku bezrobocia w 2006 r.

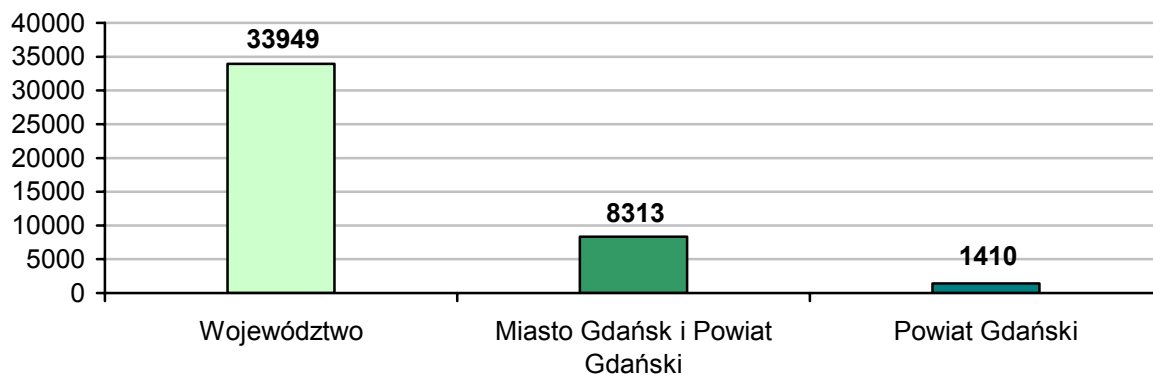

Udział PUP w Gdańsku w spadku bezrobocia w 2006 r.

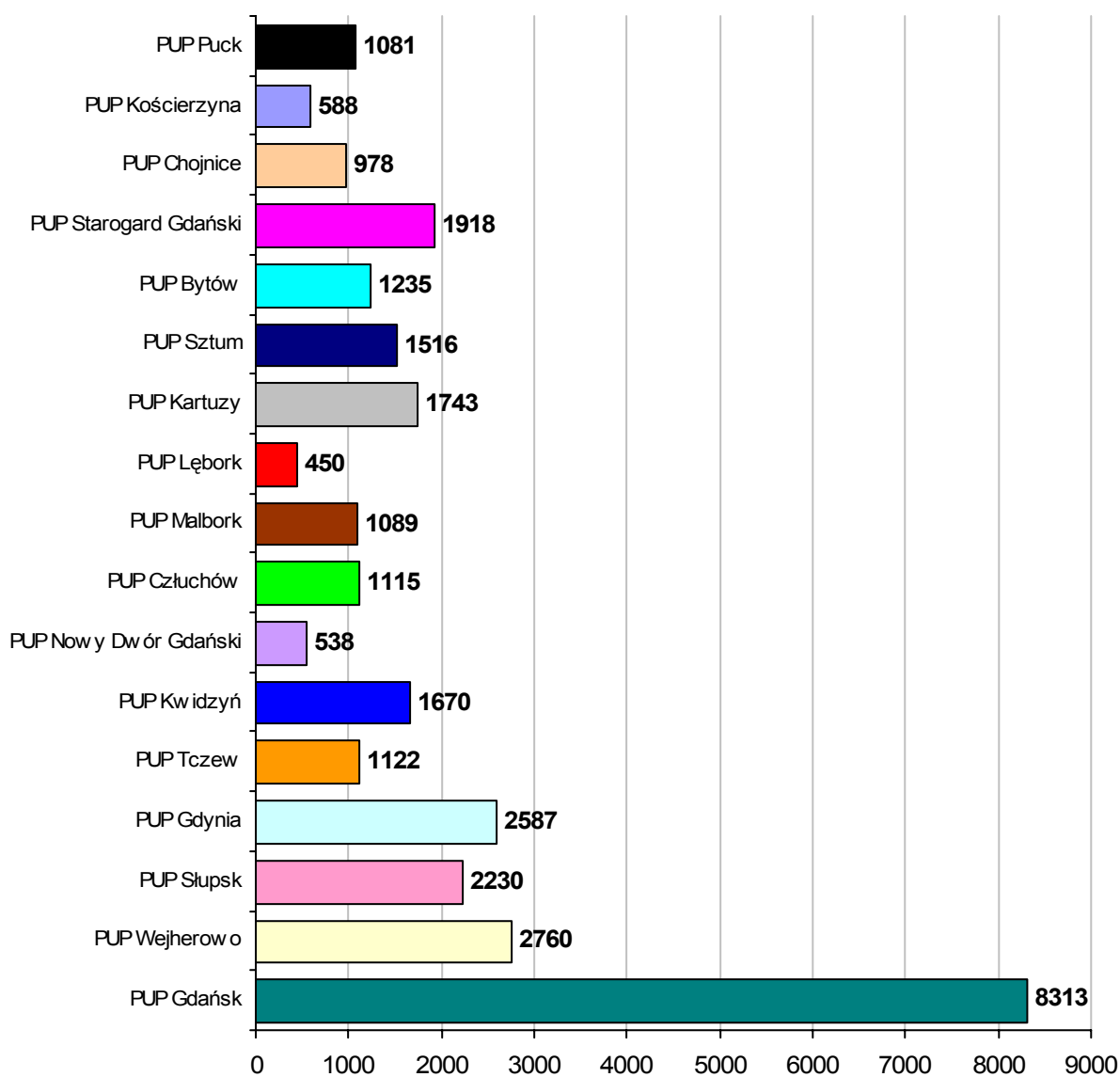

Udział Powiatu Gdańskiego w spadku bezrobocia w województwie pomorskim wyniósł 4,1%.

2. Napływy bezrobotnych

W ciągu 2006 r. zarejestrowano ogółem **4413** osób bezrobotnych, czyli niewielki wzrost liczby osób nowozarejestrowanych w stosunku do roku poprzedniego.

**Bezrobotni zarejestrowani w Powiecie Gdańskim
w latach 2005-2006**

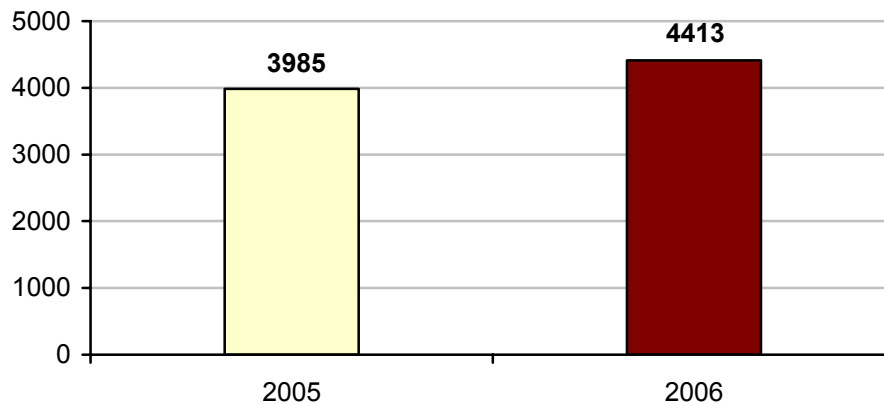

3. Pośrednictwo pracy

3.1. Oferty pracy

W 2006 r. do Powiatowego Urzędu Pracy zgłoszono **1 695** ofert pracy z firm mających swoje siedziby na terenie Powiatu Gdańskiego. W porównaniu do 2005 r. jest to o **17** ofert mniej.

**Liczba ofert pracy zgłoszonych do PUP w Gdańsku
z terenu Powiatu Gdańskiego w latach 2002-2006**

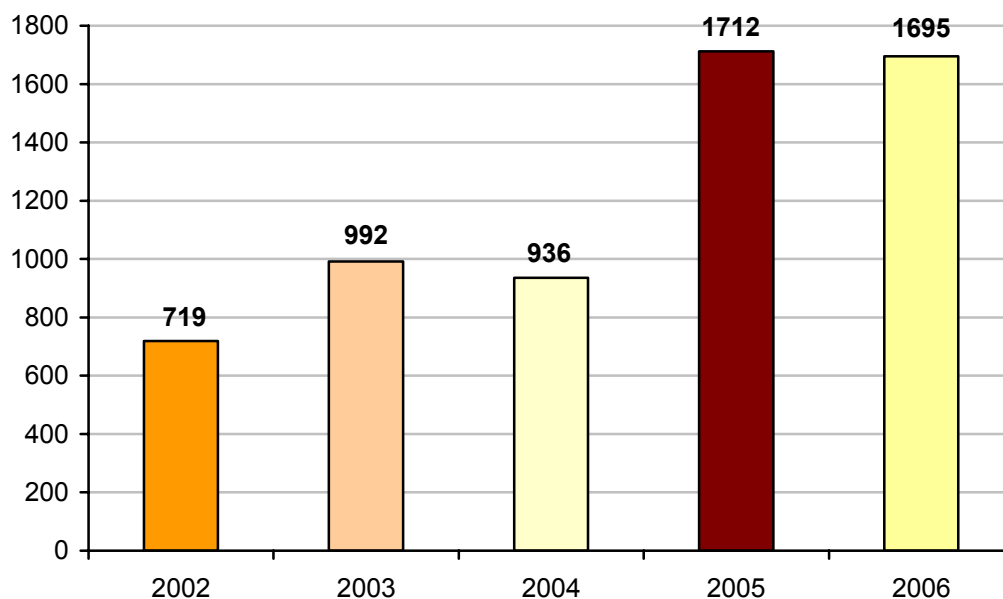

Oferty pracy zgłoszone w PUP w Gdańsku wg branż

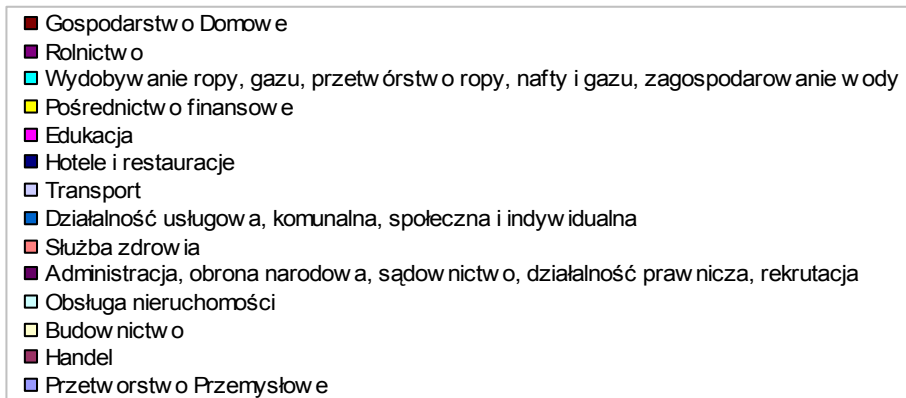
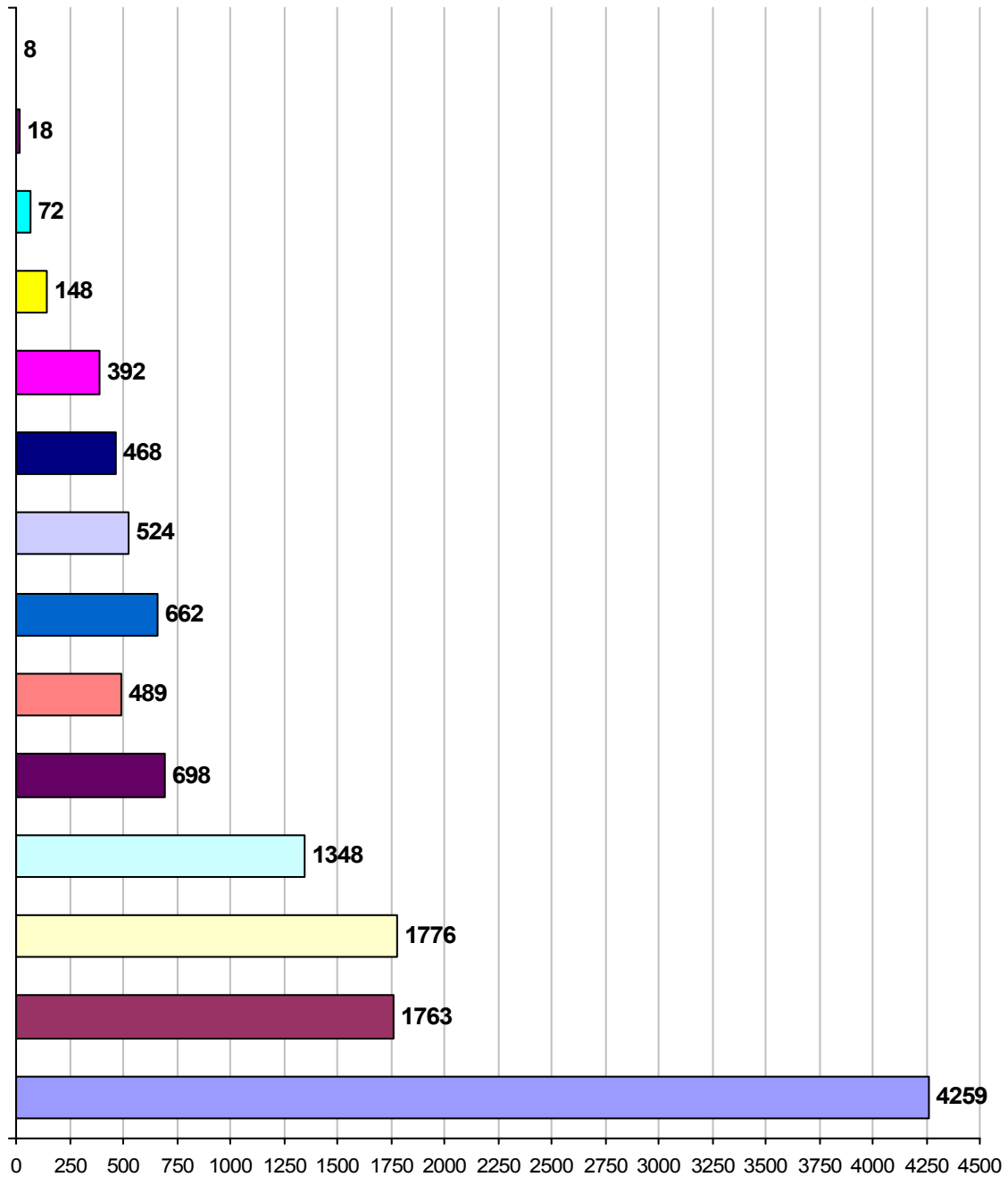

3.2. Pośrednictwo pracy

Największe zatrudnienie w 2006 r. odnotowano m.in. w następujących zakładach pracy z terenu Powiatu Gdańskiego:

1. ASSEL Sp. z o.o. – **53** osób
2. Fabryka Kabli ROGUM Z.P.Ch. – **32** osoby
3. INTER-HYDRO Sp. z o.o. – **37** osób
4. Rabat Pomorze S.A. – **16** osob

Liczba bezrobotnych przypadających na jedną ofertę pracy

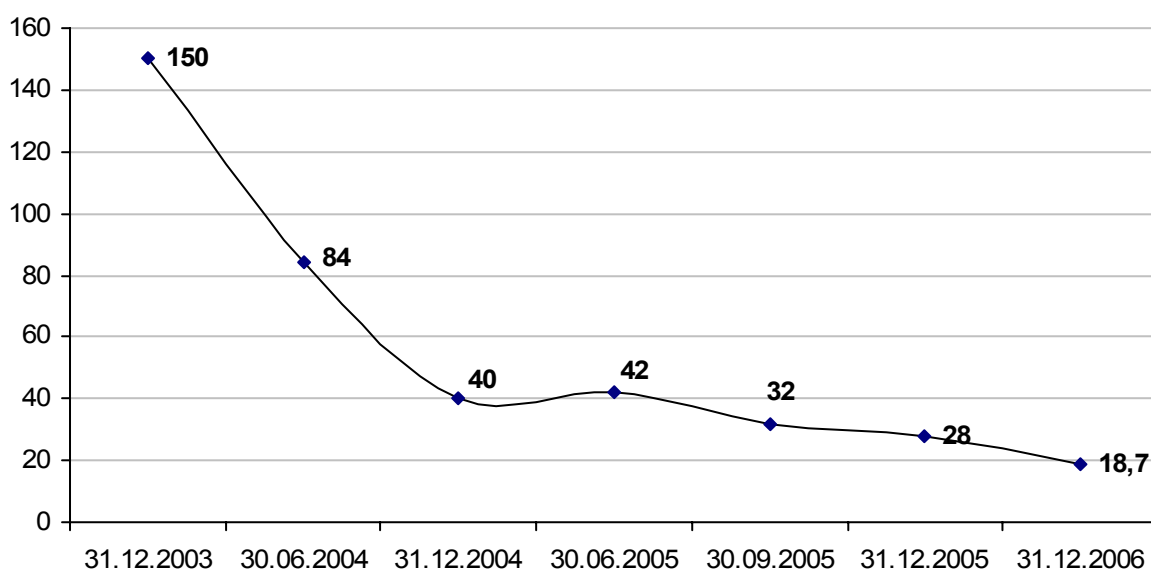

Powyższy wykres wskazuje, że w PUP w Gdańsku wg stanu na 31.12.2006 r. zmalała liczba osób bezrobotnych, przypadających na jedną ofertę pracy w porównaniu do roku 2005.

Liczba podjęć pracy w Powiecie Gdańskim w latach 2002-2006

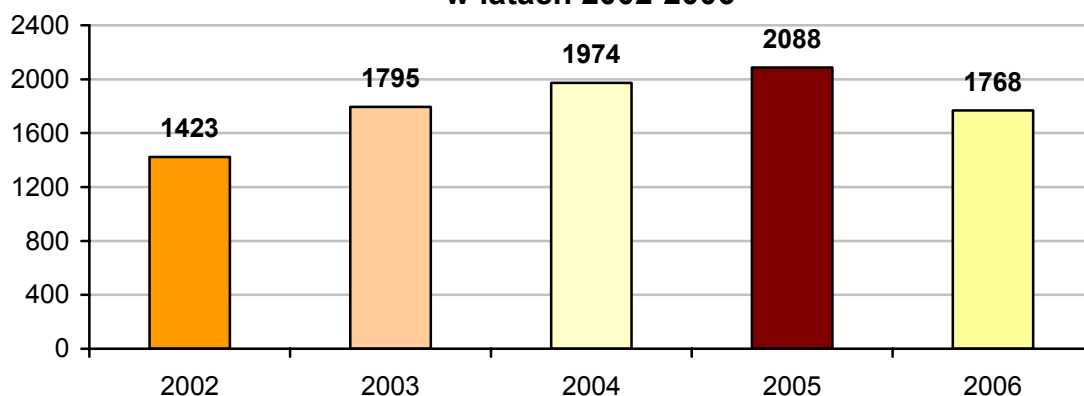

4. Monitoring zawodów deficytowych i nadwyżkowych

Tempo przemian ekonomicznych i technologicznych w Polsce i na świecie sprawia, iż często kwalifikacje zawodowe zdobyte w procesie kształcenia nie odpowiadają zapotrzebowaniom zgłaszanym przez pracodawców. Kluczowym problemem jest określenie najbardziej pożądanych kierunków kształcenia i przygotowanie właściwej oferty edukacyjnej, co wymaga prognozowania, monitorowania rynku pracy, a następnie właściwego wykorzystania zdobytych w ten sposób informacji statystycznych. W przypadku dużej liczby uczniów kształcących się w zawodach nadwyżkowych należałoby sformułować zalecenia ograniczenia naboru na te specjalności, zaś w przypadku zawodów deficytowych jest to sygnał na to, w jakich zawodach należałoby kształcić. W chwili obecnej należy również podkreślić konieczność harmonizacji polskiego systemu kształcenia w Polsce z występującymi w Unii Europejskiej, dającą możliwość wzajemnego uznawania kwalifikacji.

Poniżej, na podstawie liczby osób bezrobotnych według zawodów i zgłoszonych miejsc pracy według zawodów i specjalności w 2006 r., określono katalog zawodów i specjalności, jakie reprezentują osoby bezrobotne zarejestrowane z terenu Powiatu Gdańskiego, oraz wskazano te zawody, na które istnieje zapotrzebowanie.

Zawody nadwyżkowe:	Zawody deficytowe:
<ul style="list-style-type: none"> • mechanik pojazdów samochodowych • stolarz • asystent ekonomiczny • robotnik budowlany • robotnik gospodarczy • księgowy • robotnik placowy • szwaczka 	<ul style="list-style-type: none"> • stolarz meblowy • pracownik ochrony mienia i osób • pracownik biurowy • operatorzy maszyn • elektromonter zakładowy • frezer • inżynier budowlany • monter elektronik • tokarz • nauczyciel języka obcego

Zawody generujące długotrwale bezrobocie:

- technicy technologii żywności
- prawnicy
- technicy mechanicy
- dietetycy i żywieniowcy

Zagraniczne oferty pracy

ZAWODY WG ZAPOTRZEBOWANIA:

Kraje Unii Europejskiej:	Gdański rynek pracy:
<u>w zawodach budowlanych:</u> <ul style="list-style-type: none"> – cieśla budowlany – stolarz – pracownik ogólnobudowlany – murarz 	<u>w zawodach budowlanych:</u> <ul style="list-style-type: none"> – pracownik ogólnobudowlany – murarz – cieśla – tynkarz – zbrojarz-betoniarz

<p><u>branża stoczniaowa:</u></p> <ul style="list-style-type: none"> - spawacz - monter rurociągów <p><u>usługi:</u></p> <ul style="list-style-type: none"> - pomoc domowa - kierowca kat. C+E - kierowca kat. D - opiekun osób starszych i niepełnosprawnych - hodowcy zwierząt - rzeźnik - ogrodnik - operator wózków widłowych - sprzedawca - fryzjer - sprzątaczk - pokojówka - hydraulik <p><u>branża medyczna:</u></p> <ul style="list-style-type: none"> - pielęgniarka <p><u>branża gastronomiczna:</u></p> <ul style="list-style-type: none"> - kucharz - kelner/-ka - pomoc kuchenna - szef kuchni <p><u>samochodowa:</u></p> <ul style="list-style-type: none"> - mechanik - lakiernik <p><u>elektryczna:</u></p> <ul style="list-style-type: none"> - elektryk 	<ul style="list-style-type: none"> - pracownicy prac dociepleniowych - kafelkarz - stolarz <p><u>branża stoczniaowa:</u></p> <ul style="list-style-type: none"> - monter kadłubów okrętowych - monter rurociągów okrętowych - spawacz - ślusarz - tokarz - monter konstrukcji stalowej <p><u>usługi:</u></p> <ul style="list-style-type: none"> - kierowca kat. C oraz C+E - mechanik samochodowy z doświadczeniem - blacharz - lakiernik - pracownik ochrony z licencją lub bez licencji - elektryk/elektromonter - magazynier - fryzjer damsko-męski <p><u>branża gastronomiczna:</u></p> <ul style="list-style-type: none"> - kucharz - kelner - pizzerman - pomoc kuchenna <p><u>przemysł drogowy:</u></p> <ul style="list-style-type: none"> - operator koparek/załadowarek - robotnik drogowy - operator żurawia - brukarz - operator maszyn drogowych - operator sprzętu do robót ziemnych <p><u>zawody produkcyjne:</u></p> <ul style="list-style-type: none"> - operator maszyn mleczarskich - piekarz - cukiernik - luminarz - krawcowa
---	---

W 2006 r. za pośrednictwem Asystenta EURES w PUP w Gdańsku zgłoszono 1151 ofert pracy.

Kraje najczęściej zgłaszające oferty pracy do PUP w 2006

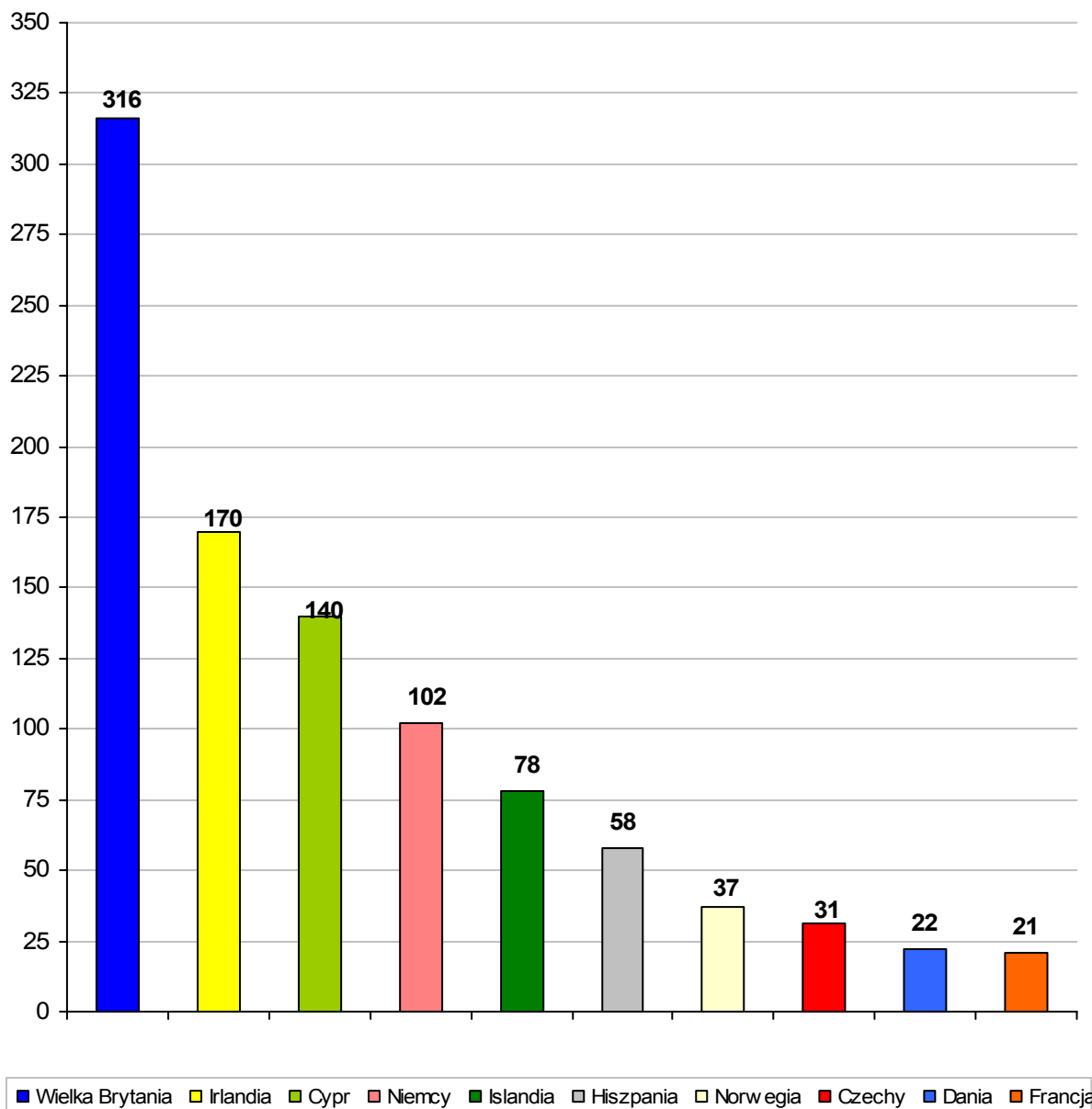

We wszystkich ofertach pracy na chwilę obecną wymagana jest znajomość języka angielskiego. Natomiast takie kraje jak Szwecja, Norwegia, Hiszpania, Niemcy i Francja wymagają znajomości ich języka ojczystego.

Zainteresowanie w 2006 r. ofertami pracy zagranicznymi było bardzo duże. **Okolo 2 837** osób skorzystało z usług Powiatowego Asystenta EURES, w tym:

5. Działania podejmowane przez Powiatowy Urząd Pracy w Gdańsku

Podstawowy limit środków na realizację programów rynków pracy w 2006 r. wynosił **9 511 tys. zł.**

**Wielkość środków Funduszu Pracy w 2006 r.
- limit podstawowy (w tys. zł)**

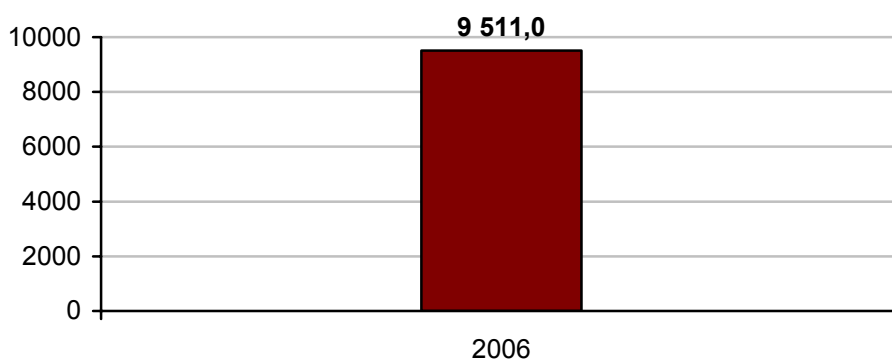

**Dodatkowe środki (wnioski i projekty) pozyskane
przez PUP w Gdańsku**

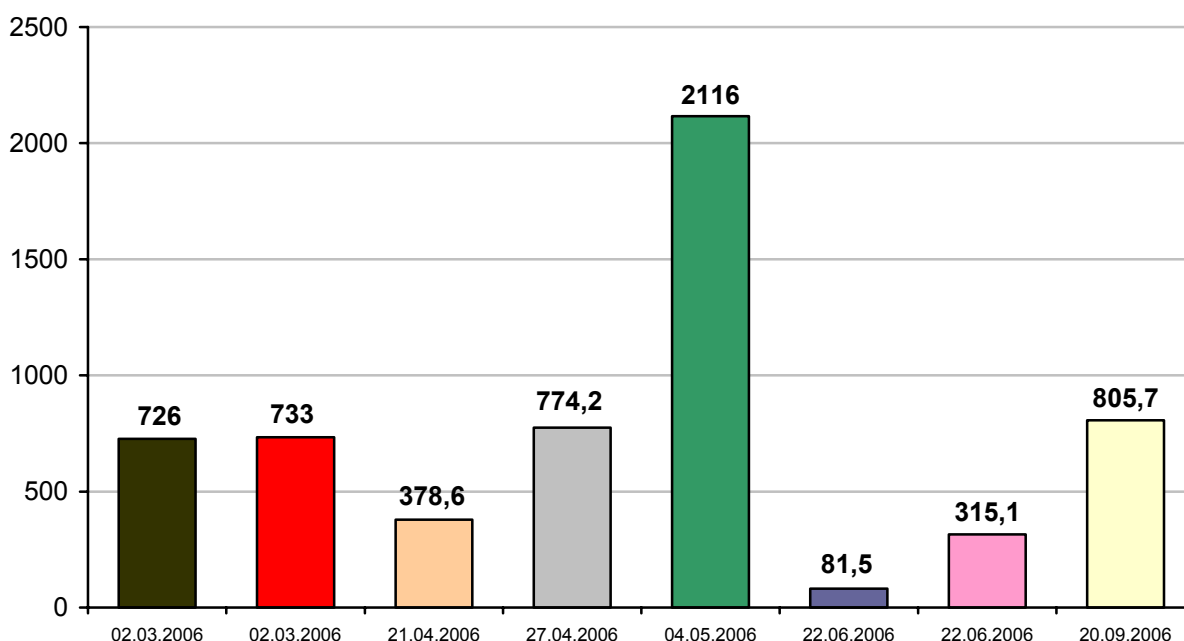

W wyniku przygotowania nowych projektów i pozyskania na ich realizację dodatkowych środków Funduszu Pracy i Europejskiego Funduszu Społecznego ogółem w 2006 r. wielkość środków na aktywne formy przeciwdziałania bezrobociu wyniosła **15 440,8 tys. zł.**

**Wielkość środków Funduszu Pracy w latach 2005-2006
(w tys. zł)**

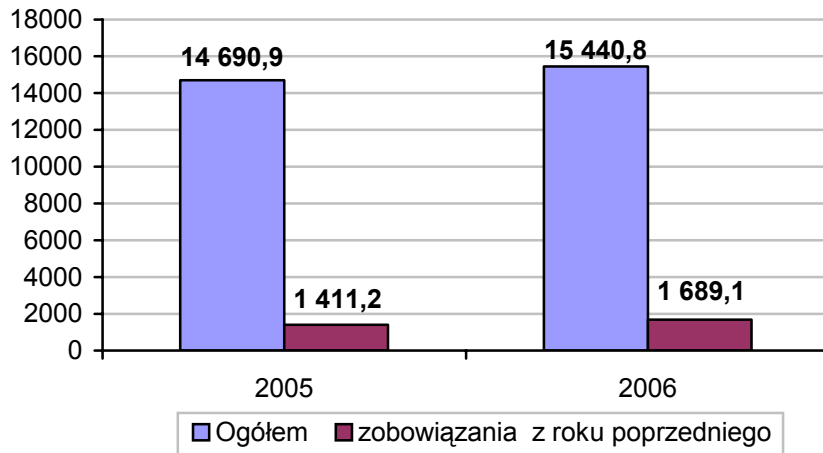

Łączna wielkość środków na aktywne formy przeciwdziałania bezrobociu w 2006 r. wynosiła **15 440,8 tys. zł**, tj. o około **5,1 %** więcej niż w 2005 roku. Środki pozyskane z Europejskiego Funduszu Społecznego na działania 1.2 i 1.3 stanowiły **29%** ogółu środków na rok 2006.

Zgodnie z założeniami PUP w Gdańsku na rok 2006 udało się pozyskać dodatkowo ok. **5400 tys. zł** dofinansowania z EF z przeznaczeniem na przeciwdziałanie bezrobociu młodzieży i przeciwdziałanie bezrobociu długotrwałemu.

**Wielkość środków Funduszy Pracy (w tys. zł)
przeznaczonych na finansowanie programów rynku pracy
w Gdańsku w latach 2002-2005 (w tym EFS)**

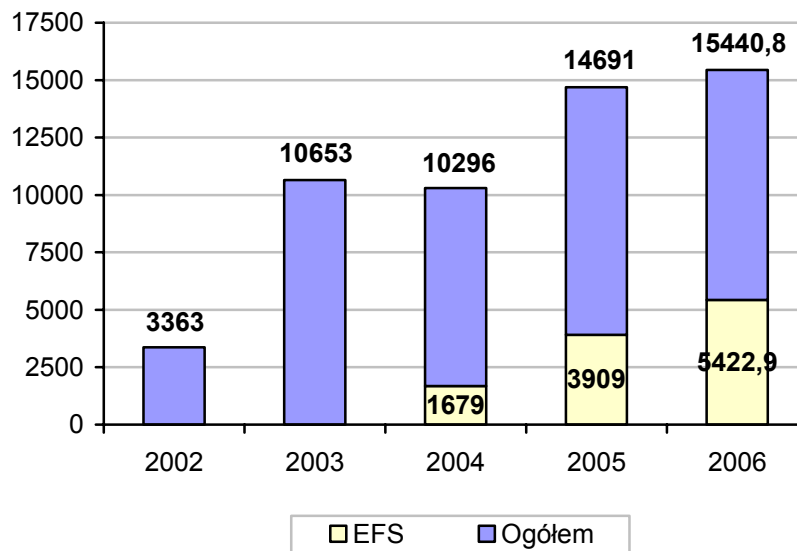

Liczba osób bezrobotnych objętych programami rynku pracy w Powiecie Gdańskim w latach 2005-2006 - ogółem

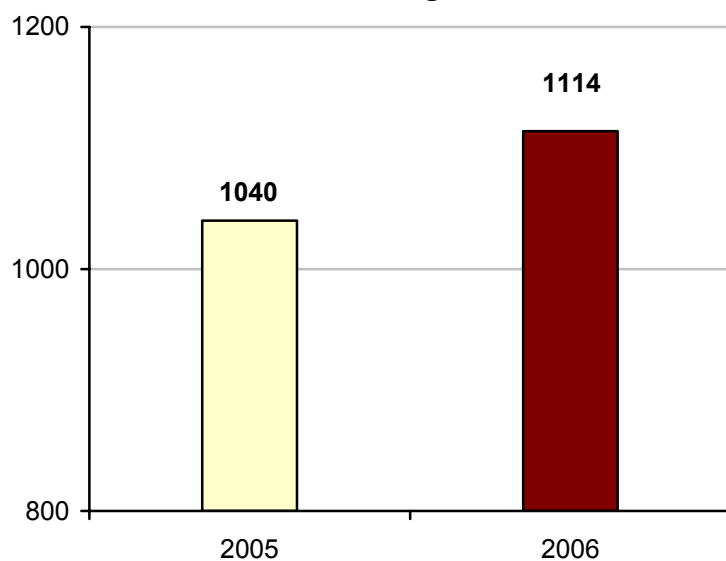

Liczba bezrobotnych objętych poszczególnymi programami rynku pracy w Powiecie Gdańskim w latach 2005-2006

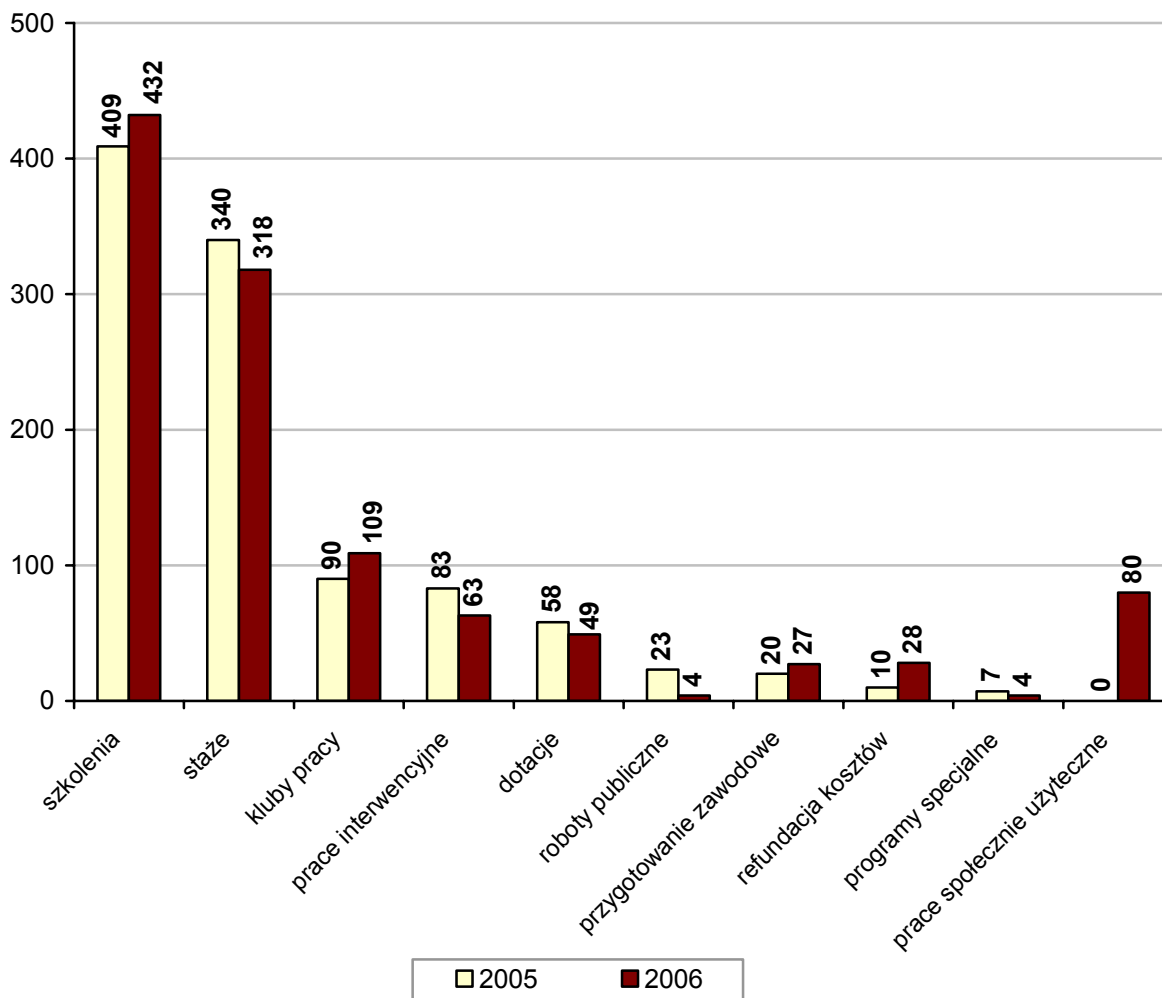

Jak wynika z powyższego zestawienia danych statystycznych, znaczna tendencja wzrostowa nastąpiła w liczbie osób bezrobotnych objętych programami rynku pracy, w szczególności w stażach oraz szkoleniach. W omawianym okresie programami rynku pracy objęto **11533** osób bezrobotnych z terenu działania PUP w Gdańsku (z tego z Powiatu Gdańskiego **1 040** osób), a więc w porównaniu z 2005 r. nastąpił znaczny wzrost zastosowania aktywnych form przeciwdziałania bezrobociu w stosunku do osób bezrobotnych.

Liczba osób bezrobotnych, którym zostały przyznane dotacje na rozpoczęcie działalności gospodarczej w roku 2006 znacznie przewyższa liczbę osób, którym udzielono analogiczne dotacje w roku poprzednim.

Na uwagę zasługują również nowe aktywne formy, których działalność rozpropagowano w 2006 r., a zaliczają się do nich: przygotowanie zawodowe i kluby pracy.

6. Ważniejsze programy rynku pracy realizowane przez PUP w Gdańsku w 2005 roku

6.1. Programy współfinansowane z Europejskiego Funduszu Społecznego

W ramach Europejskiego Funduszu Społecznego realizowano projekty:

- działanie 1.2 Perspektywy dla młodzieży, schemat a) wspieranie młodzieży na rynku pracy:
 - „Młodzież przyszłością Województwa pomorskiego”
 - „Starter – Program Aktywizacji Zawodowej Młodzieży”
 - „Młodzież”
- działanie 1.3 Przeciwdziałanie i zwalczanie długotrwałego bezrobocia, schemat a) wspieranie osób bezrobotnych w tym długotrwale bezrobotnych:
 - „Reaktywacja – Program Aktywizacji Osób Bezrobotnych”
 - „Perspektywa – Program Aktywizacji Zawodowej Osób Bezrobotnych”
 - „25 +”

**Środki EFS (bez wkładu własnego)
na 2006 r. (w tys. zł)**

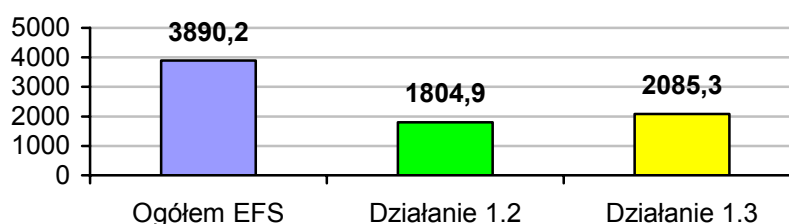

**Uczestnicy objęci programami rynku pracy
z podziałem na poszczególne aktywne formy
Europejski Fundusz Społeczny w 2006 r.**

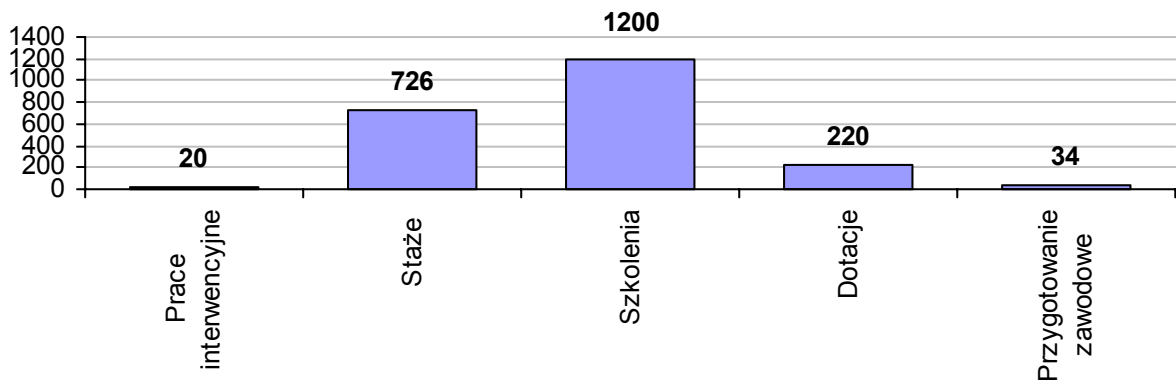

7. Klub pracy

Klub pracy z siedzibą w Pruszczu Gdańskim rozpoczął swoją działalność w kwietniu 2005 roku i nadal pełni swoją działalność. Klub ten mieści się przy ul. Wojska Polskiego 18 w Elbląskim Uniwersytecie Robotniczym „EUR”.

Uczestnicy klubu pracy w Powiecie Gdańskim w 2006 r.

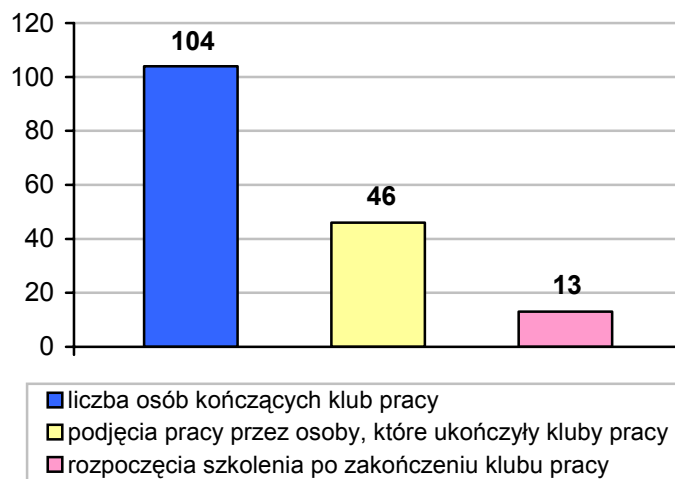

W 2006 r. na terenie Powiatu Gdańskiego 13 osób ukończyło klub pracy i zdecydowały się na uzupełnienie lub podniesienie swoich posiadanych już kwalifikacji zawodowych na organizowanych i finansowanych przez PUP w Gdańsku kursach i szkoleniach zawodowych.

Ponadto w 2006 r. w zajęciach klubu pracy licznieszą grupę stanowili bezrobotni pozostający bez pracy powyżej 12 miesięcy. Uznaliśmy, że właśnie takie osoby w pierwszej kolejności winny otrzymać wsparcie w postaci szkolenia z zakresu umiejętności poszukiwania pracy.

Uczestnicy klubu pracy w Powiecie Gdańskim wg pozostawiania bez pracy

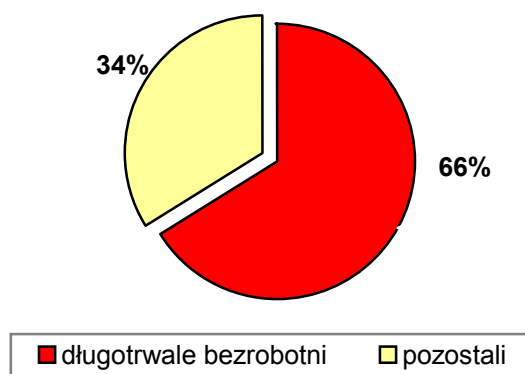

Udział kobiet do ogółu uczestników klubów pracy w Powiecie Gdańskim w 2006 r.

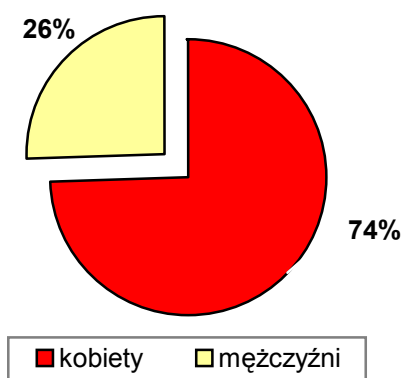

Nadal najliczniejszą grupę osób uczestniczących w klubach pracy stanowią kobiety.

ZAŁĄCZNIKI

STRUKTURA BEZROBOCIA W POWIECIE GDAŃSKIM

1. Struktura bezrobotnych wg czasu pozostawania bez pracy

Poniższe dane wskazują, że liczba osób długotrwale bezrobotnych utrzymuje się nadal na wysokim poziomie, chociaż nastąpił spadek w kategorii powyżej 24 miesięcy o **8,9%**. Zmniejszyła się również liczba osób pozostających bez pracy od 6 do 24 miesięcy. Najliczniejszą grupę bezrobotnych pod względem czasu pozostawania bez pracy stanowiły osoby bez pracy powyżej 24 miesięcy – **634** osób, tj. **24%** ogółu bezrobotnych, a najmniej liczną przez okres do 1 miesiąca – **281** osób, tj. **10,6%** ogółu.

Struktura bezrobotnych wg czasu pozostawania bez pracy

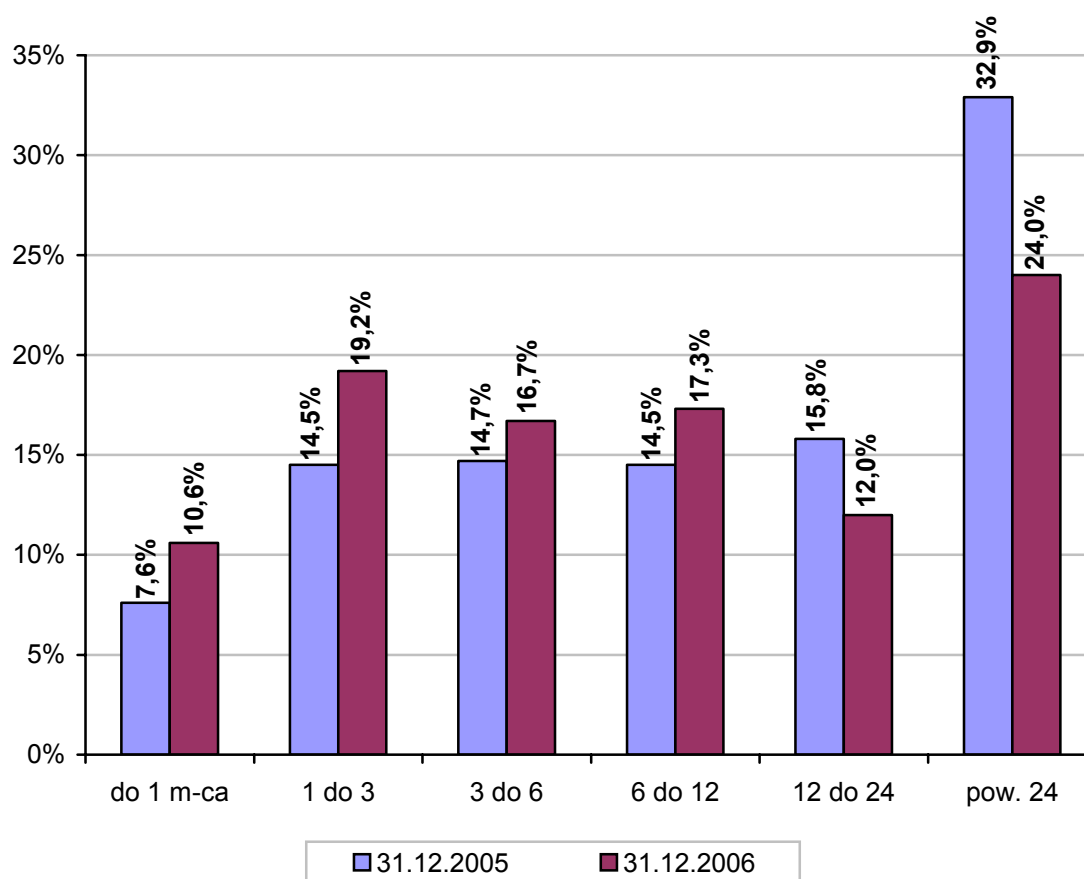

Osoby pozostające bez pracy	Stan liczbowy		Udział procentowy		Zmiana w okresie 31.12.2005 r. – 31.12.2006 r.
	31.12.2005 r.	31.12.2006 r.	31.12.2005 r.	31.12.2006 r.	
do 1 miesiąca	306	281	7,6%	10,6%	+3%
1-3 miesięcy	587	507	14,5%	19,2%	+4,7%
3-6 miesięcy	597	442	14,7%	16,7%	+2%
6-12 miesięcy	586	459	14,5%	17,3%	+2,8%
12-24 miesięcy	640	317	15,8%	12%	-3,8%
powyżej 24 miesięcy	1334	634	32,9%	24%	-8,9%

2. Struktura bezrobotnych wg wieku

Zmniejszyła się ilość osób bezrobotnych prawie we wszystkich przedziałach wiekowych, natomiast zwiększył się udział osób w wieku 55 lat i więcej. Największą grupę osób bezrobotnych stanowią osoby w przedziale wiekowym 25-34 lat oraz 45-54 lat.

Procentowy udział bezrobotnych wg kategorii wiekowych

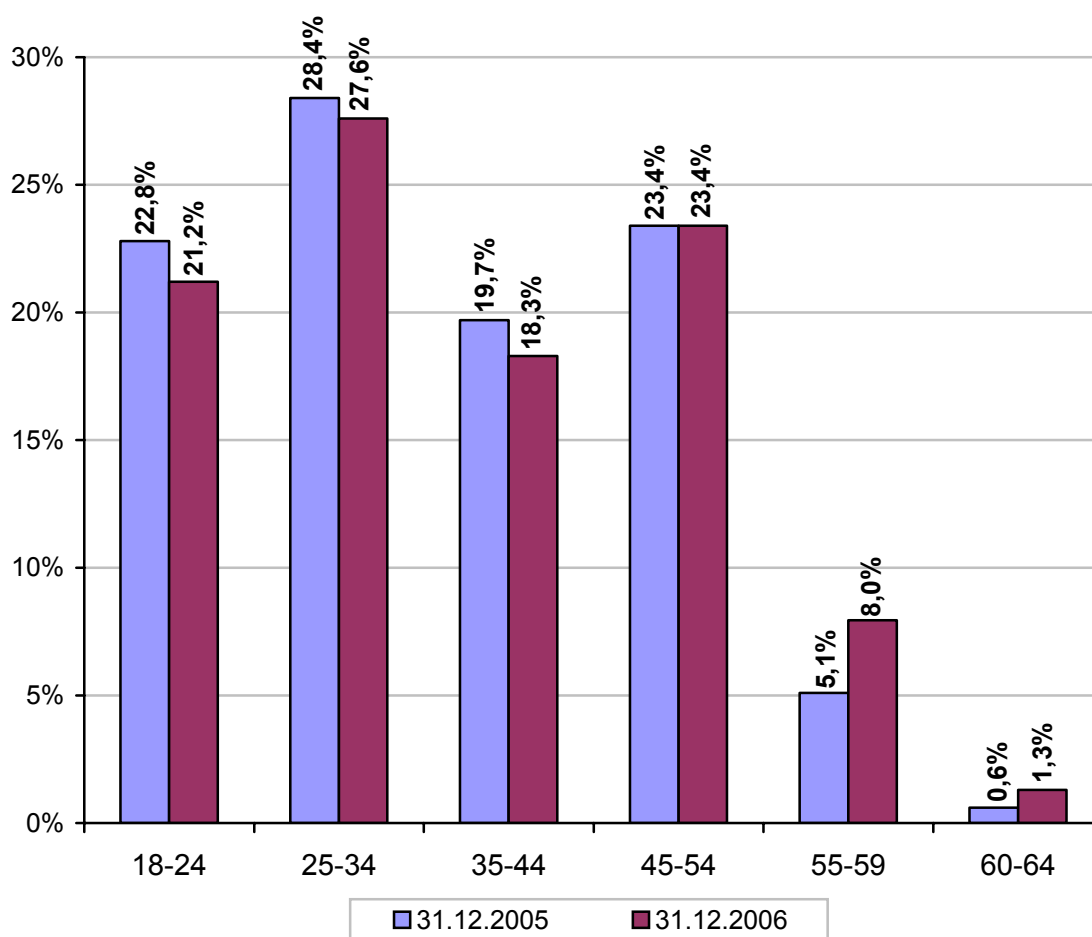

Kategorie wiekowe	Stan liczbowy		Udział procentowy		Zmiana w okresie 31.12.2005 r. – 31.12.2006 r.
	31.12.2005 r.	31.12.2006 r.	31.12.2005 r.	31.12.2006 r.	
18-24 lat	924	560	22,8%	21,2%	-1,6%
25-34 lat	1150	731	28,4%	27,6%	-0,8%
35-44 lat	799	485	19,7%	18,3%	-1,4%
45-54 lat	948	618	23,4%	23,4%	0%
55-59 lat	205	210	5,1%	7,95%	+1,85%
60-64 lat	24	36	0,6%	1,3%	+0,7%

Analizując dane statystyczne struktury wiekowej osób zarejestrowanych na terenie Powiatu Gdańskiego, obserwuje się, że najliczniejszą grupę stanowią osoby w wieku 18-34 lat oraz 45 -54 lat. Pomimo tego liczba osób bezrobotnych w wieku 35-44 lat spadła o **1,4%** w porównaniu do roku 2005, podobnie spadek nastąpił w kategorii w wieku 18-24 lat (o **1,6%**).

3. Struktura bezrobotnych wg wykształcenia

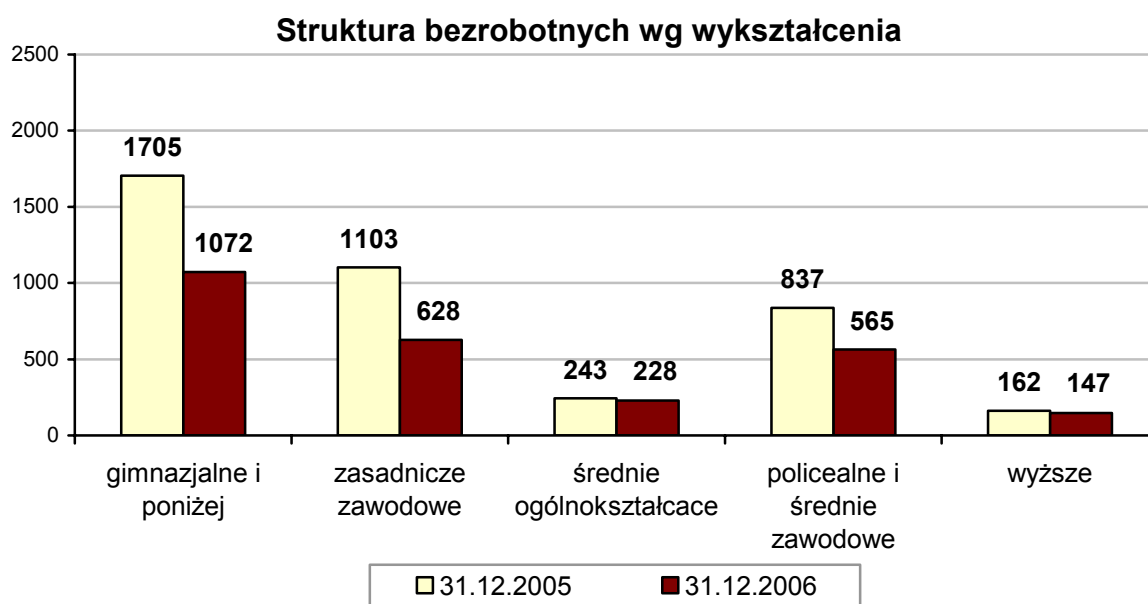

Powyższe dane wskazują, że w porównaniu do stanu z 31.12.2005 r. struktura bezrobotnych wg wykształcenia zmieniła się, ponieważ we wszystkich grupach liczba osób bezrobotnych zmniejszyła się.

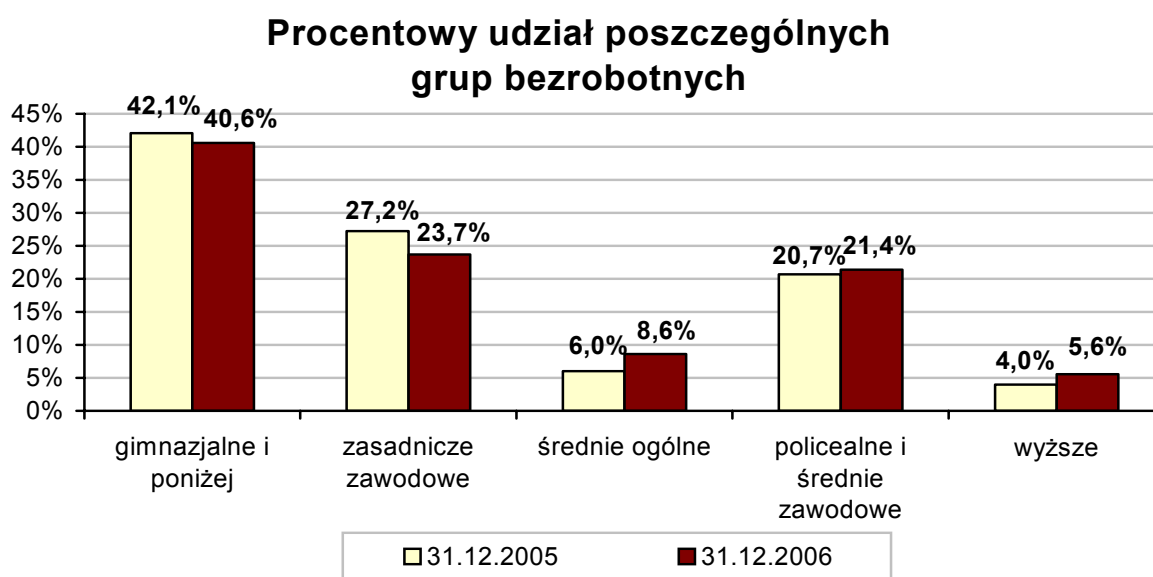

Wykształcenie	Stan liczbowy		Udział procentowy		Zmiana w okresie 31.12.2005 r. – 31.12.2006 r.
	31.12.2005 r.	31.12.2006 r.	31.12.2005 r.	31.12.2006 r.	
gimnazjalne i poniżej	1705	1072	42,1%	40,6%	+1,5%
zasadnicze zawodowe	1103	628	27,2%	23,7%	-3,5%
średnie ogólnokształcące	243	228	6,0%	8,6%	+2,6%
policealne i średnie zawodowe	837	565	20,7%	21,4%	+0,7%
wyższe	162	147	4,0%	5,56%	+1,5%

Wśród osób bezrobotnych dominują osoby z wykształceniem gimnazjalnym i poniżej (40,6%) oraz zasadniczym zawodowym (23,7%).

4. Udział kobiet wśród ogółu osób bezrobotnych

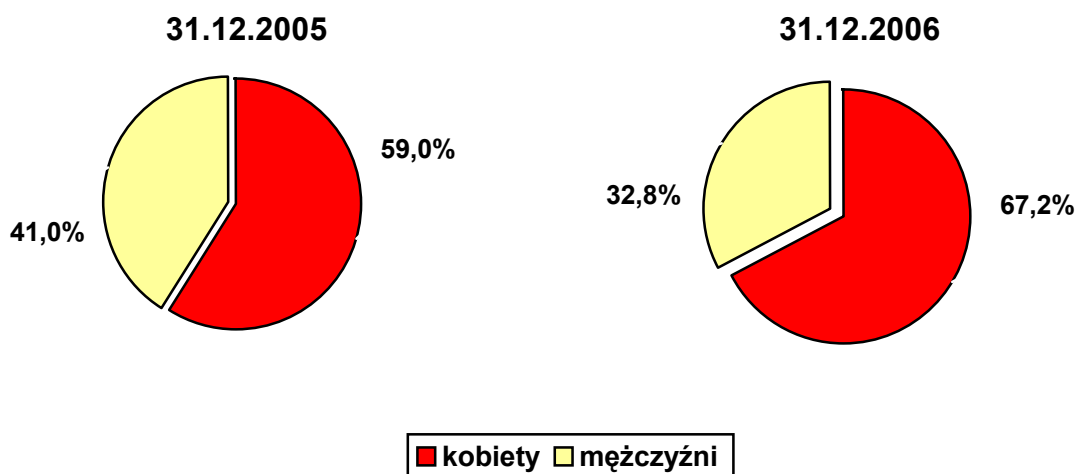

Płeć	Stan liczbowy		Udział procentowy		Zmiana w okresie 31.12.2005 r. –31.12.2006 r.
	31.12.2005 r.	31.12.2006 r.	31.12.2005 r.	31.12.2006 r.	
Kobiety	2388	1775	59,0%	67,2%	+8,2%
Mężczyźni	1662	865	41,0%	32,8%	-8,2%

Na koniec grudnia 2005 r. kobiety stanowiły **59%** ogółu zarejestrowanych z terenu Powiatu Gdańskiego, natomiast odsetek ten wzrósł o **8,2** punktu procentowego do **67,2%** na 31.12.2006 roku.

5. Bezrobotni z prawem do zasiłku.

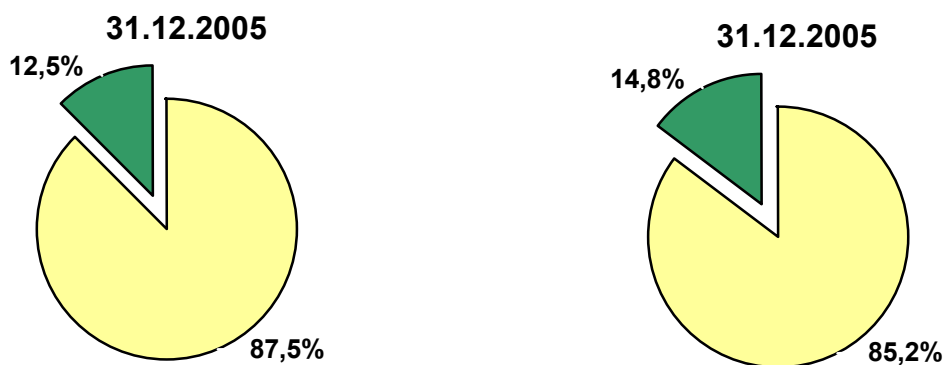

Bezrobotni	Stan liczbowy		Udział procentowy		Zmiana w okresie 31.12.2005 r. –31.12.2006 r.
	31.12.2005 r.	31.12.2006 r.	31.12.2005 r.	31.12.2006 r.	
z prawem do zasiłku	506	393	12,5%	14,8%	+2,3%
bez prawa do zasiłku	3544	2247	87,5%	85,2%	-2,3%

Powyższy wykres wskazuje, że liczba osób uprawnionych do pobierania zasiłku dla bezrobotnych wzrosła w porównaniu do stanu z dnia 31.12.2005 roku. Biorąc pod uwagę ogólną liczbę bezrobotnych na koniec grudnia 2006 r., udział osób uprawnionych do zasiłku wynosił **14,8%**, co daje wzrost o **2,3** punktu procentowego w stosunku do końca grudnia 2005 roku.

Załącznik 2

OSOBY BEZROBOTNE BĘDĄCE W SZCZEGÓLNEJ SYTUACJI NA RYNKU PRACY

1. Bezrobotni do 25 roku życia

Zmiana przepisów Ustawy o promocji zatrudnienia i instytucjach rynku pracy spowodowała, że z grupy bezrobotnej młodzieży wyodrębni się bezrobotnych do 25 roku życia. Wśród tej grupy wiekowej najwięcej jest osób z wykształceniem gimnazjalnym i niższym oraz policealnym i średnim zawodowym.

**Bezrobotni do 25 roku życia
wg wykształcenia
stan z dnia 31.12.2006 r.**

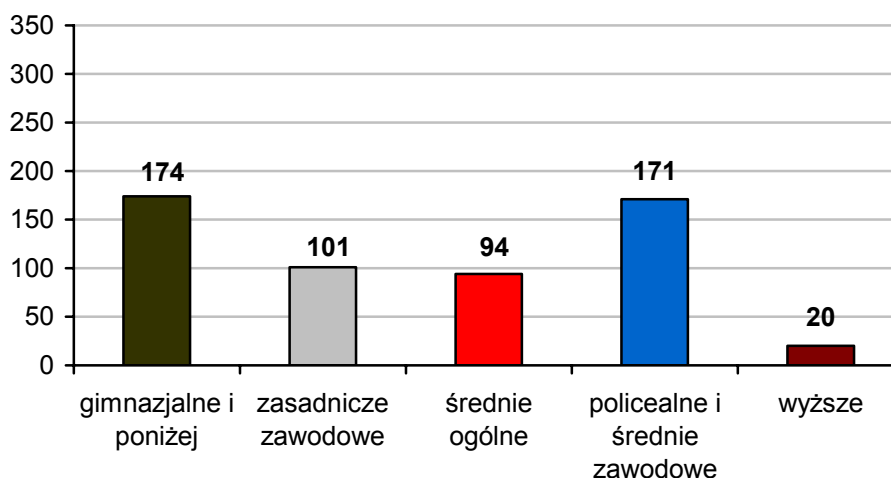

Wykształcenie	Wg stanu na 31.12.2006 r.	
	w liczbach bezwzględnych	w procentach
gimnazjalne i poniżej	174	31%
zasadnicze zawodowe	101	18%
średnie ogólne	94	16,7%
policealne i średnie zawodowe	171	30,5%
wyższe	20	3,5%

**Bezrobotni do 25 roku życia
wg czasu pozostawania bez pracy
stan z dnia 31.12.2006 r.**

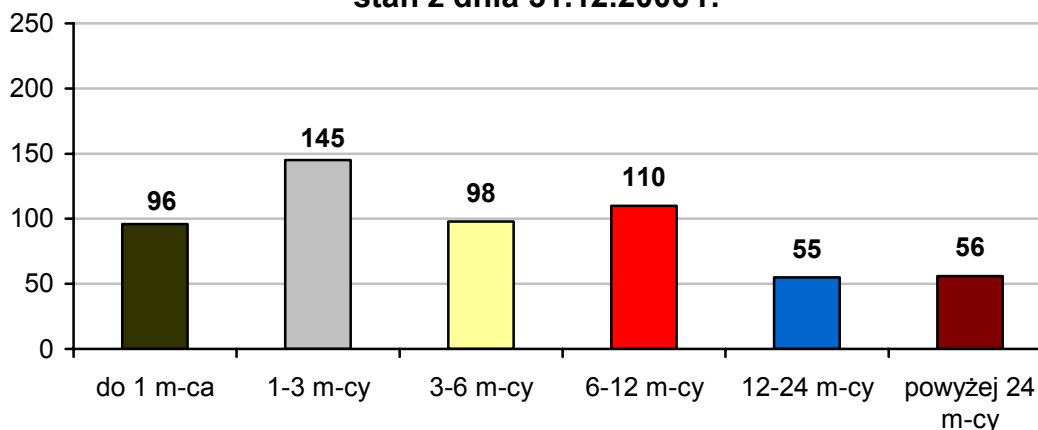

Czas pozostawania bez pracy	Wg stanu na 31.12.2006 r.	
	w liczbach bezwzględnych	w procentach
do 1 miesiąca	96	17,1
1-3 miesięcy	145	25,8
3-6 miesięcy	98	17,5
6-12 miesięcy	110	19,6
12-24 miesięcy	55	9,8
powyżej 24 miesięcy	56	10

Osoby do 25 roku życia należą do grupy bezrobotnych efektywnie poszukującej pracy, o czym świadczy mały odsetek osób pozostających bez pracy powyżej 24 miesięcy (10%).

2. Bezrobotni bez kwalifikacji zawodowych

**Bezrobotni bez kwalifikacji zawodowych
wg czasu pozostawania bez pracy
stan z dnia 31.12.2006 r.**

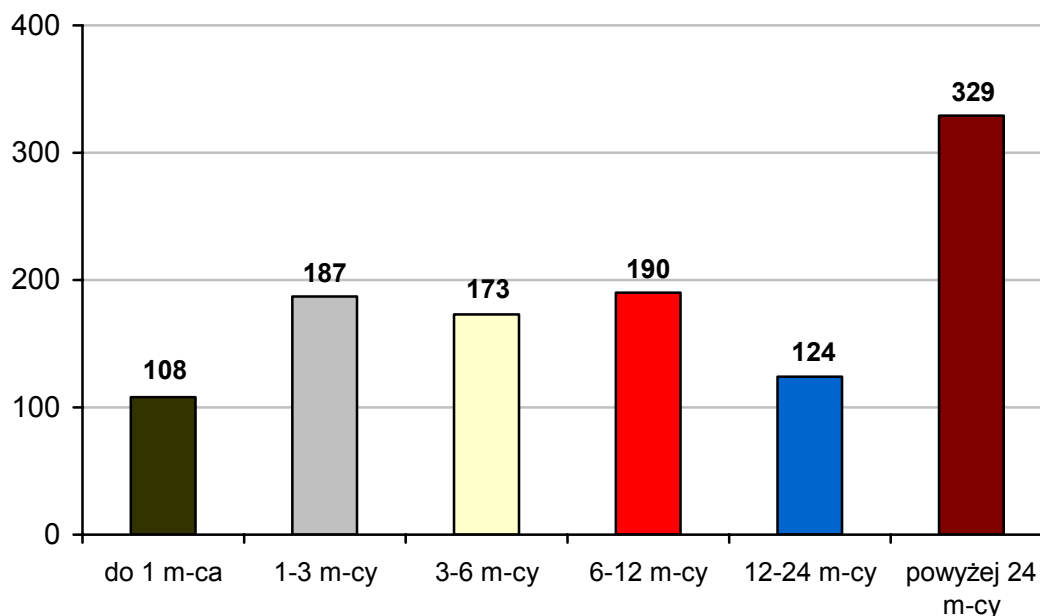

Czas pozostawania bez pracy	Wg stanu na 31.12.2006 r.	
	w liczbach bezwzględnych	w procentach
do 1 miesiąca	108	9,7
1-3 miesięcy	187	16,8
3-6 miesięcy	173	15,5
6-12 miesięcy	190	17,1
12-24 miesięcy	124	11,1
powyżej 24 miesięcy	329	29,6

Osoby bez kwalifikacji zawodowych należą do grupy bezrobotnych mało efektywnie poszukującej pracy, o czym świadczy duży odsetek osób pozostających bez pracy powyżej 24 miesięcy (29,6%).

**Bezrobotni bez kwalifikacji zawodowych
wg wieku
stan z dnia 31.12.2006 r.**

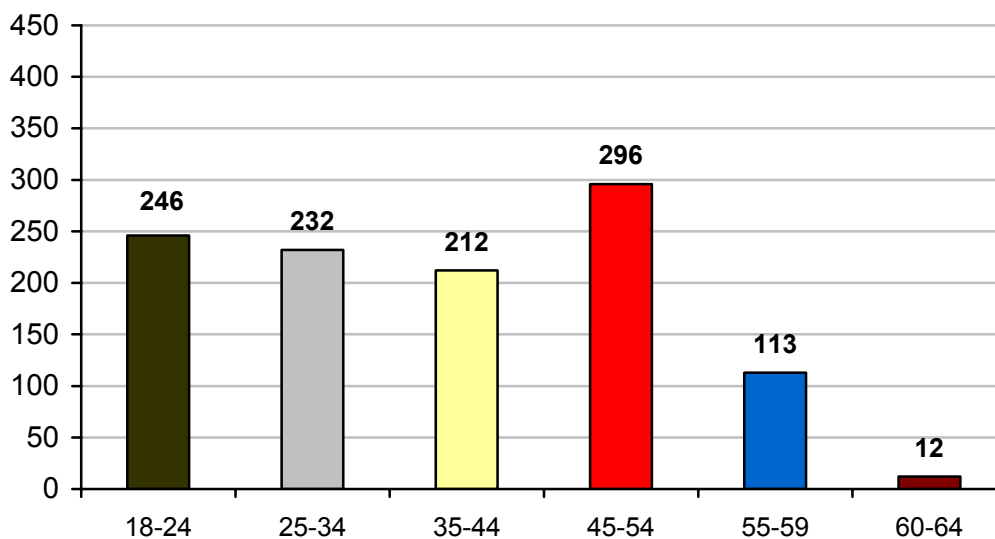

Kategorie wiekowe	Wg stanu na 31.12.2006 r.	
	w liczbach bezwzględnych	w procentach
18-24 lat	246	22,1
25-34 lat	232	20,8
35-44 lat	212	19
45-54 lat	296	26,6
55-59 lat	113	10,1
60-64 lat	12	1

Największą grupę osób bez kwalifikacji zawodowych zarejestrowanych w urzędzie pracy na dzień 31.12.2006 r. z terenu Powiatu Gdańskiego stanowiły osoby w przedziale wiekowym 18-24 lat oraz 45-54 lat.

3. Długotrwale bezrobotni

**Długotrwale bezrobotni według wieku
stan na 31.12.2006 r.**

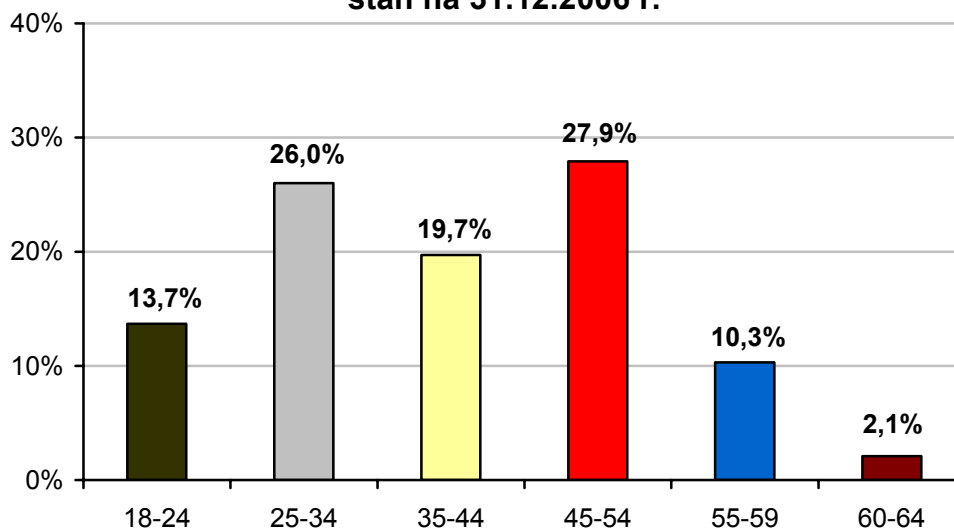

Kategorie wiekowe	Wg stanu na 31.12.2006 r.	
	w liczbach bezwzględnych	w procentach
18-24 lat	195	13,7
25-34 lat	369	26
35-44 lat	280	19,7
45-54 lat	396	27,9
55-59 lat	147	10,3
60-64 lat	30	2,1

Powyższe dane przedstawiają, że wśród osób długotrwale bezrobotnych najliczniejszą grupę stanowią osoby w przedziale wiekowym 25-34 lat oraz 45-54 lat. Według stanu na koniec 2006 r. grupę w wieku 25-34 lat stanowiło **369** osób, tj. **26%**, zaś w wieku 45-54 lat - **396** osób, tj. **27,9%**. Natomiast najmniej liczną była grupa w wieku 60 lat i więcej (**30** osób, tj. **2,1%**). W porównaniu do stanu na koniec 2005 r. zmniejszyła się ilość osób bezrobotnych we wszystkich grupach wiekowych.

Struktura długotrwale bezrobotnych wg wykształcenia

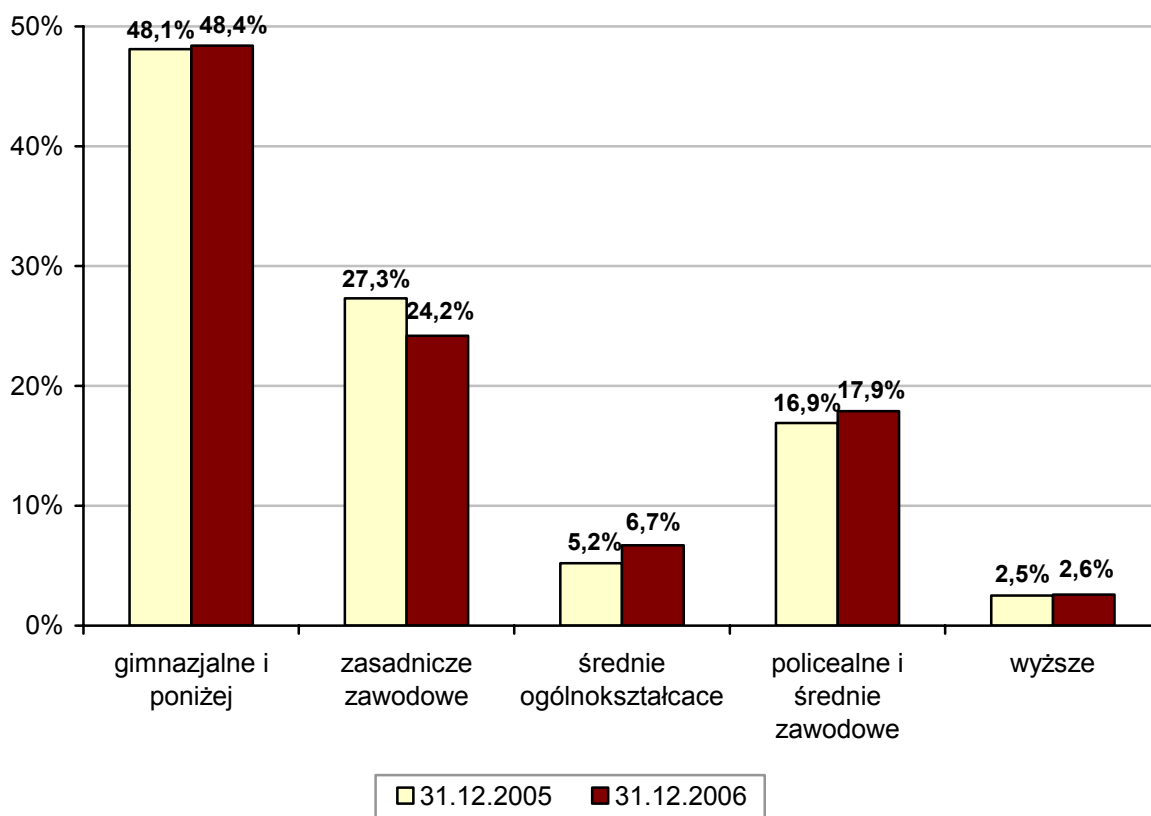

Wykształcenie	Stan liczbowy		Udział procentowy		Zmiana w okresie 31.12.2005 r. -31.12.2006 r.
	31.12.2005 r.	31.12.2006 r.	31.12.2005 r.	31.12.2006 r.	
gimnazjalne i poniżej	1164	686	48,1%	48,4%	+0,3%
zasadnicze zawodowe	661	343	27,3%	24,2%	-3%
średnie ogólnokształcące	127	95	5,2%	6,7%	-1,0%
policealne i średnie zawodowe	410	255	16,9%	17,9%	+1%
wyższe	60	38	2,5%	2,6%	+0,1%

Struktura osób długotrwale bezrobotnych nie uległa znaczącej zmianie w 2006 r., wzrósł nieznacznie udział procentowy osób z wykształceniem zasadniczym zawodowym oraz gimnazjalnym i niższym, nieznacznie zmalał udział procentowy w przypadku długotrwale bezrobotnych z wykształceniem średnim ogólnokształcącym oraz policealnym i średnim zawodowym.

Większość osób długotrwale bezrobotnych charakteryzowała się niskim poziomem wykształcenia, wśród których dominują osoby o wykształceniu gimnazjalnym i niższym. Natomiast według stanu na dzień 31.12.2006 r. najmniej było zarejestrowanych osób z wykształceniem wyższym (38 osób, które stanowiły 2,6% ogółu zarejestrowanych długotrwale bezrobotnych). Jednak ich liczba maleje, w stosunku do końca 2006 roku zmalała o 22 osoby.

4. Bezrobotni powyżej 50 roku życia

**Bezrobotni powyżej 50 roku życia
wg wykształcenia
stan z dnia 31.12.2006 r.**

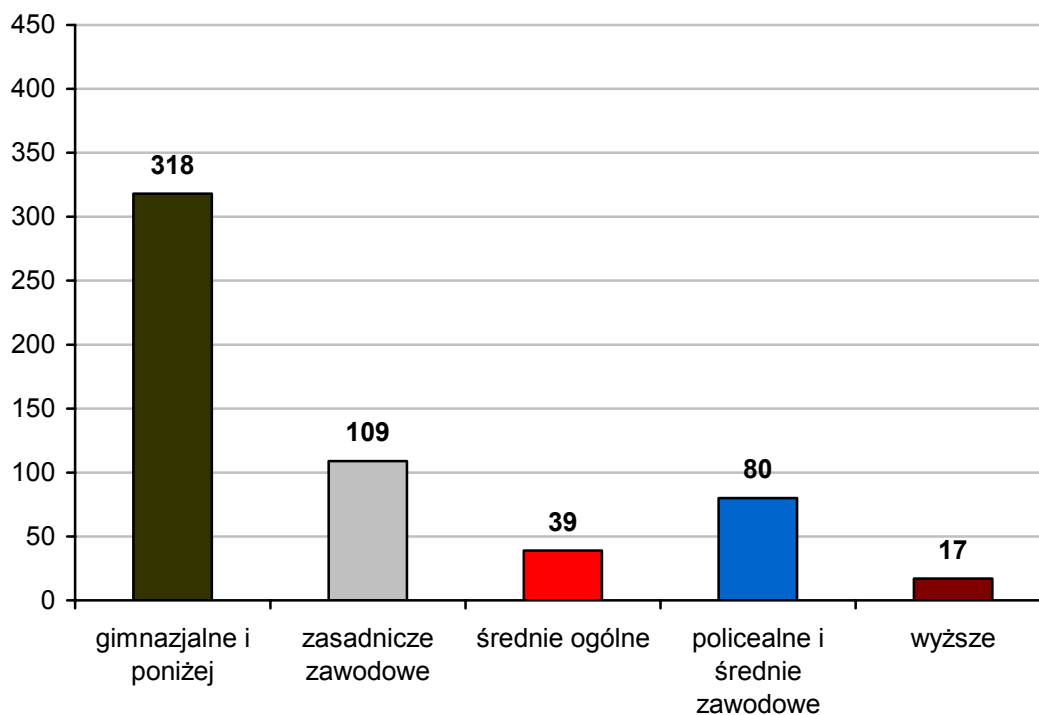

Wykształcenie	Wg stanu na 31.12.2006 r.	
	w liczbach bezwzględnych	w procentach
gimnazjalne i poniżej	318	56,4
zasadnicze zawodowe	109	19,3
średnie ogólnokształcące	39	6,9
policealne i średnie zawodowe	80	14,2
wyższe	17	3

Wśród bezrobotnych powyżej 50 roku życia, najwięcej jest osób z wykształceniem zasadniczym zawodowym oraz gimnazjalnym i niższym.

**Bezrobotni powyżej 50 roku życia
wg czasu pozostawania bez pracy
stan z dnia 31.12.2006 r.**

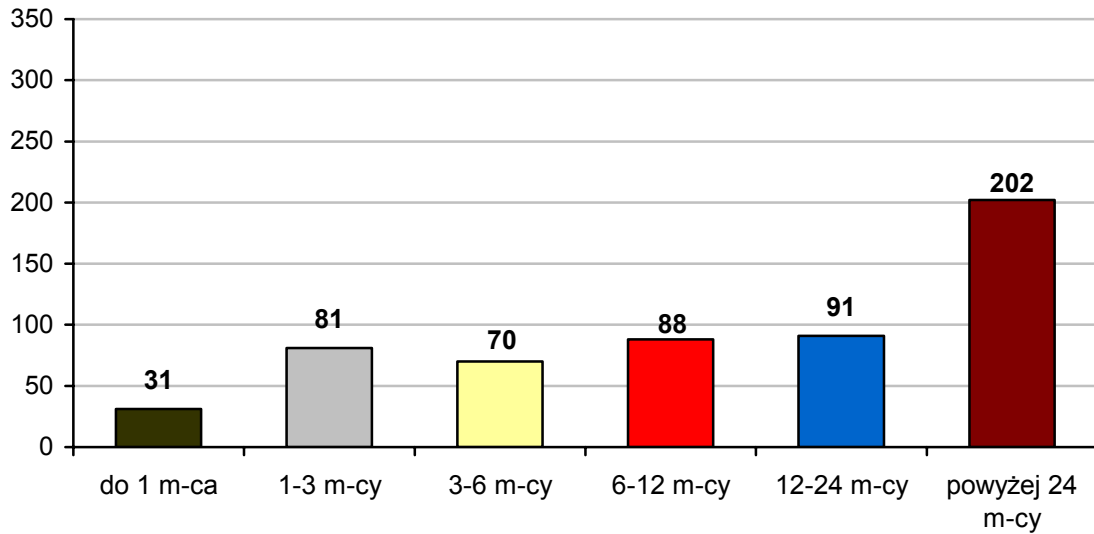

Czas pozostawania bez pracy	Wg stanu na 31.12.2006 r.	
	w liczbach bezwzględnych	w procentach
do 1 miesiąca	31	5,5
1-3 miesięcy	81	14,3
3-6 miesięcy	70	12,4
6-12 miesięcy	88	15,6
12-24 miesięcy	91	16,1
powyżej 24 miesięcy	202	35,8

Należy także zwrócić uwagę, że wśród osób bezrobotnych powyżej 50 roku życia jest trudno znaleźć pracę i dlatego ich udział w grupie osób pozostających bez pracy powyżej 12 miesięcy jest duży (**51,9%**).

Procentowy udział bezrobotnych do 25 i powyżej 50 roku życia

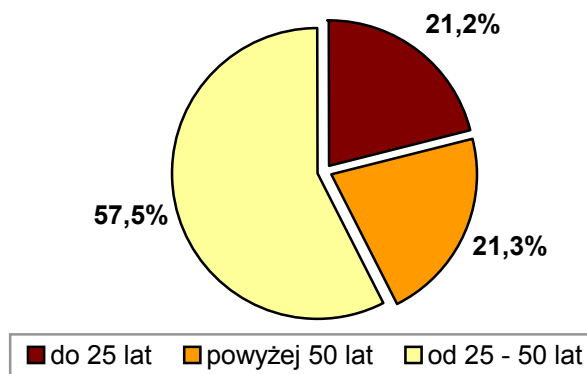

5. Niepełnosprawni

Wg stanu na dzień 31.12.2006 r. w ewidencji osób bezrobotnych znajdowało się **70** osób niepełnosprawnych bezrobotnych (z czego tylko **14** prawem do zasiłku)

Osoby ze stopniem niepełnosprawności

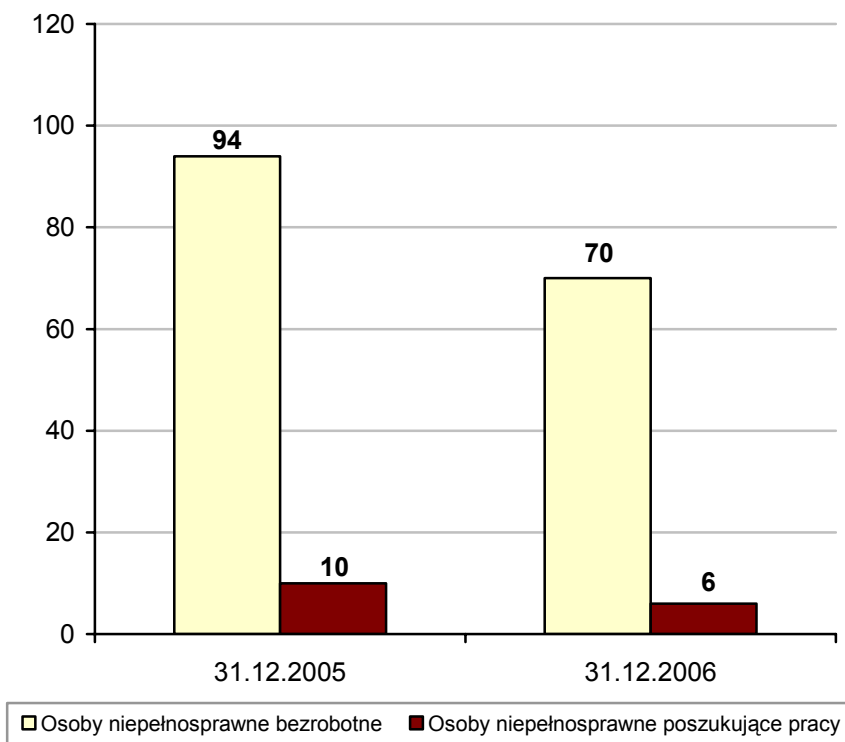

Osoby niepełnosprawne	Stan liczbowy	
	31.12.2005 r.	31.12.2006 r.
bezrobotne	94	70
poszukujące pracy	10	6

Powyższy wykres wskazuje, że w porównaniu do stanu z końca 2005 r. liczba osób niepełnosprawnych bezrobotnych zmalała o 24 osoby (co stanowi 20,3%). Podobnie zmalała liczba osób niepełnosprawnych poszukujących pracy o 4 osoby.

Oferty pracy dla osób niepełnosprawnych w latach 2005-2006

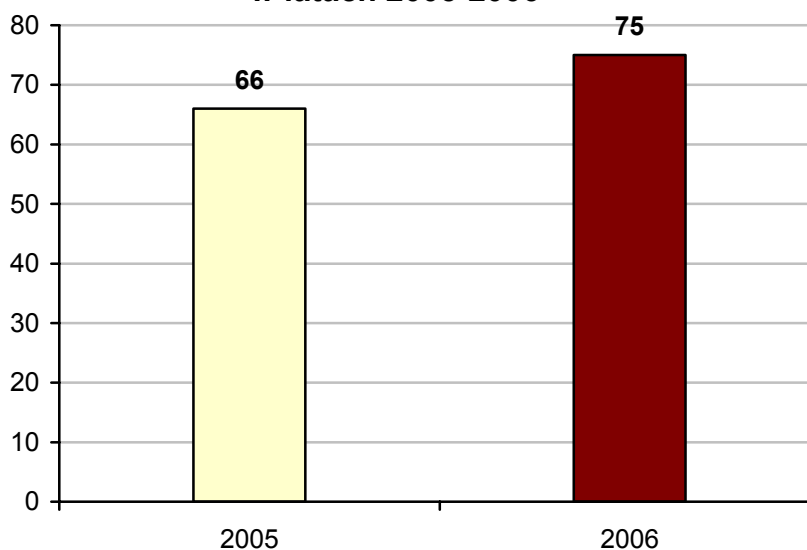

**Podjęcia pracy przez osoby niepełnosprawne
w latach 2005-2006**

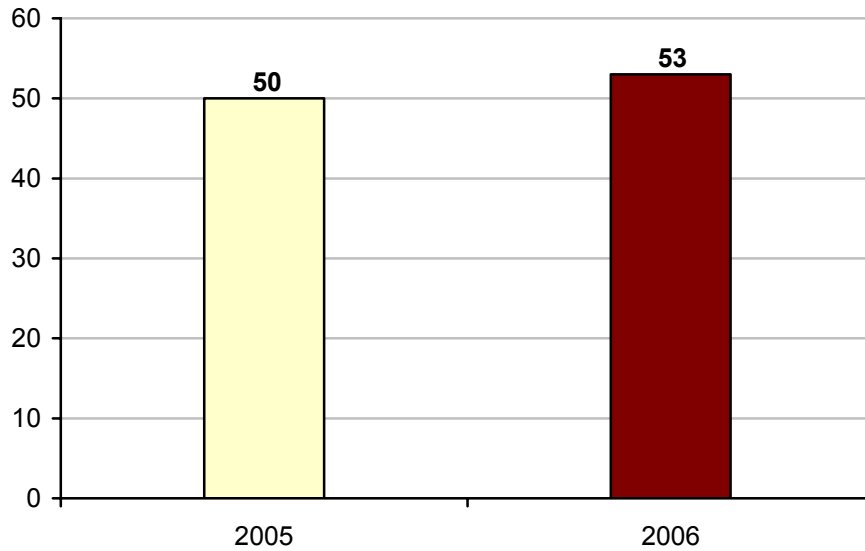

Wyszczególnienie	Stan liczbowy za rok	
	2005	2006
Oferty pracy dla osób niepełnosprawnych	66	75
Podjęcia pracy przez osoby niepełnosprawne	50	53

W ciągu 2006 r. zgłoszonych do urzędu zostało **75** ofert pracy dla osób niepełnosprawnych bezrobotnych, natomiast pracę podjęło **53** osób niepełnosprawnych bezrobotnych. W porównaniu do analogicznego okresu w ubiegłym roku wzrosła zarówno ilość ofert pracy, jak również ilość podjęć pracy przez osoby niepełnosprawne.

6. Osoby bezrobotne samotnie wychowujące dziecko do 7 roku życia

**Osoby bezrobotne samotnie wychowujące dziecko
do 7 roku życia wg wieku
stan z dnia 31.12.2006 r.**

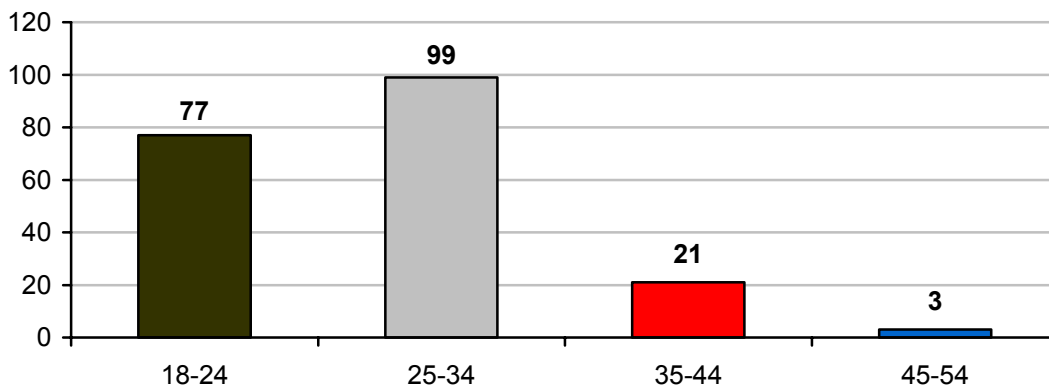

Kategorie Wiekowe	Wg stanu na 31.12.2006 r.	
	w liczbach bezwzględnych	w procentach
18-24 lat	77	38,5
25-34 lat	99	49,5
35-44 lat	21	10,5
45-54 lat	3	1,5

Osoby bezrobotne samotnie wychowujące dziecko do 7 roku życia to głównie kobiety – **193 osoby** (mężczyźni – 7 osób) w wieku 18-34 lat

**Osoby samotnie wychowujące dziecko
do 7 roku życia wg wykształcenia
stan z dnia 31.12.2006 r.**

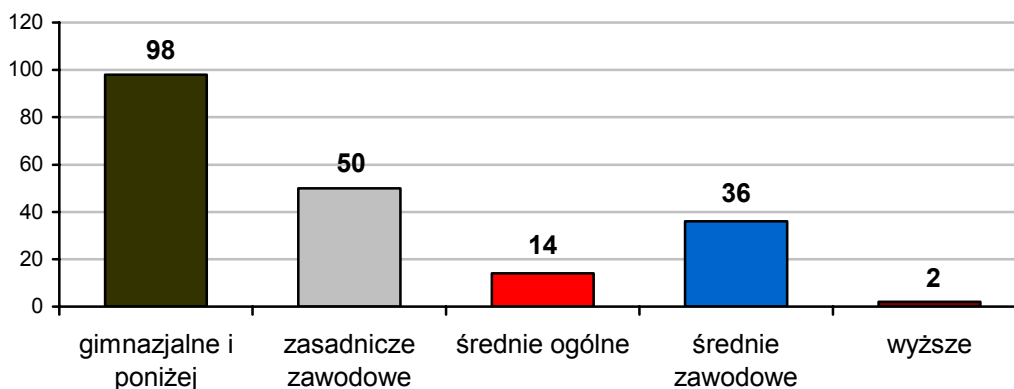

Wykształcenie	Wg stanu na 31.12.2006	
	w liczbach bezwzględnych	w procentach
gimnazjalne i poniżej	98	49
zasadnicze zawodowe	50	25
średnie ogólnokształcące	14	7
policealne i średnie zawodowe	36	18
wyższe	2	1

Osoby samotnie wychowujące dziecko do 7 roku życia to przede wszystkim osoby z wykształceniem gimnazjalnym i niższym – **49%**.

**Udział osób samotnie wychowujących dziecko
do 7 roku życia wg płci - stan z dnia 31.12.2005 r.**

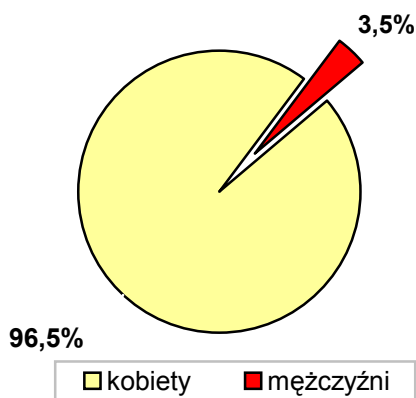

Płeć	Wg stanu na 31.12.2006r.	
	w liczbach bezwzględnych	w procentach
Kobiety	193	96,5
Mężczyźni	7	3,5

Podobnie jak w latach poprzednich utrzymuje się przewaga bezrobotnych kobiet w ogólnej populacji zarejestrowanych osób samotnie wychowujących dziecko do 7 roku życia.

**STOPA BEZROBOCIA W POWIATACH WOJEWÓDZTWA POMORSKIEGO
WG STANU NA DZIEŃ 31.12.2006 R.**

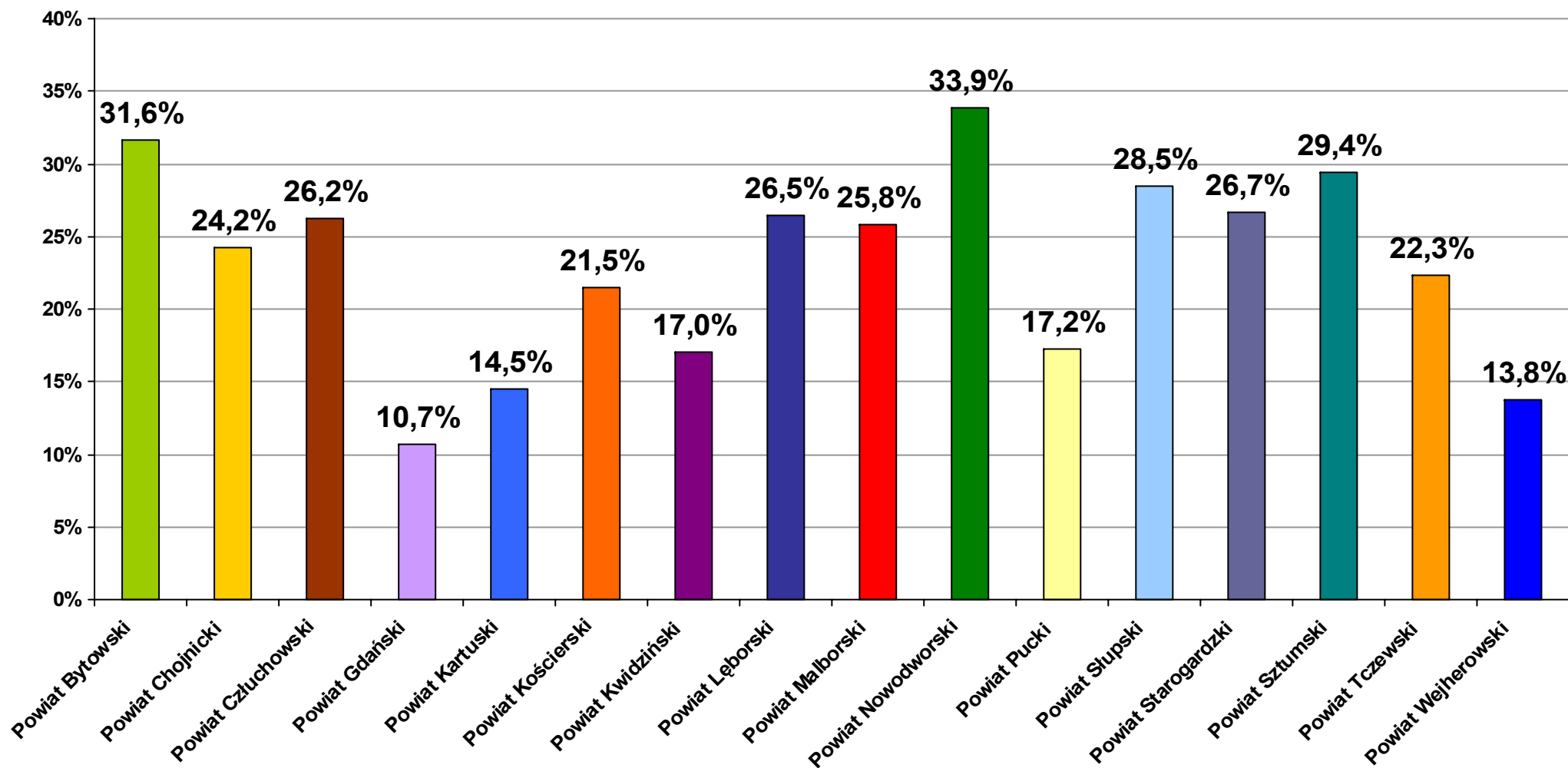

**WIELKOŚĆ BEZROBOCIA W POWIATACH WOJEWÓDZTWA POMORSKIEGO
WG STANU NA DZIEŃ 31.12.2006 R.**

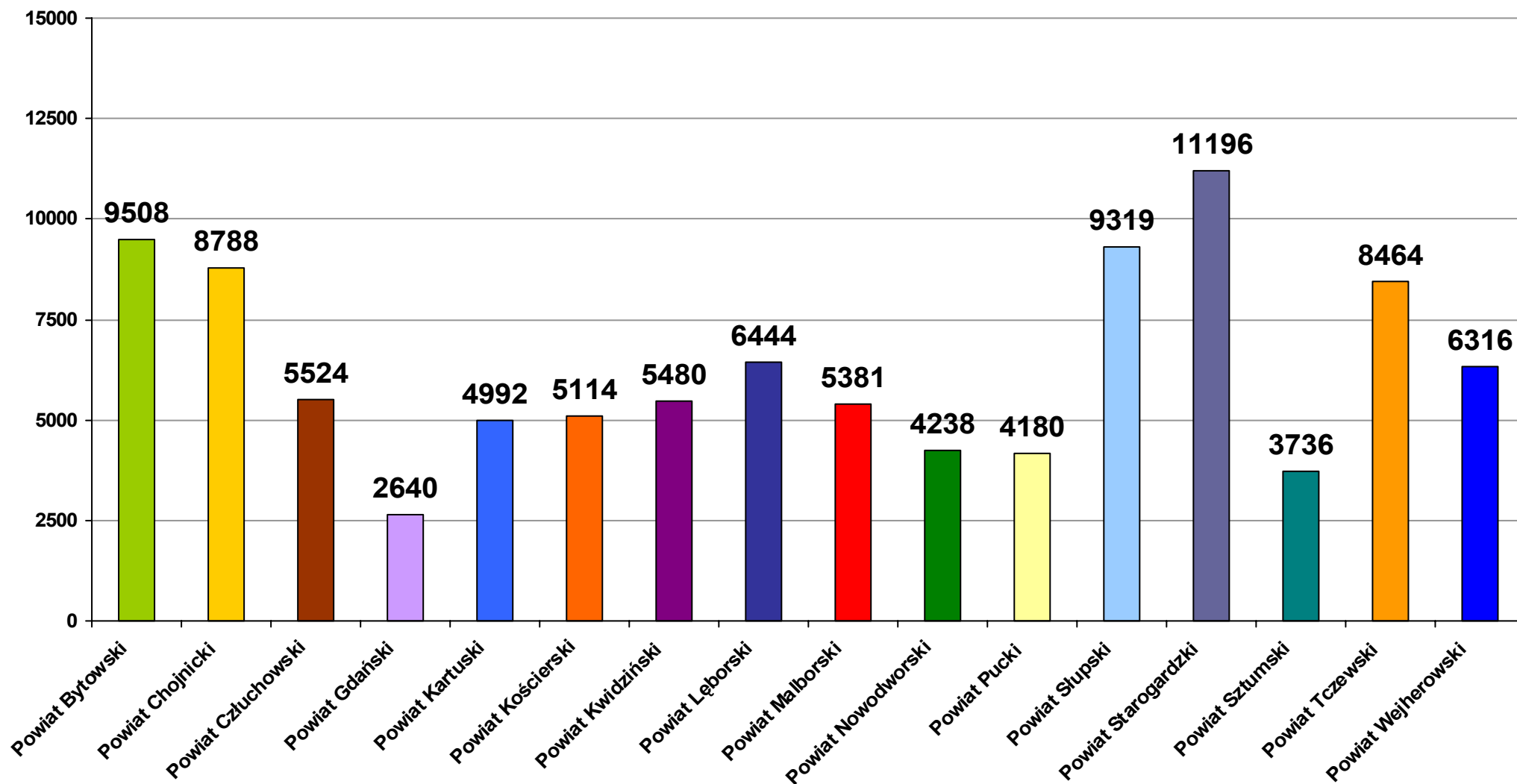

**WIELKOŚĆ BEZROBOCIA W POWIECIE GDAŃSKIM W POSZCZEGÓLNYCH GMINACH
WG STANU NA DZIEŃ 31.12.2006 R.**

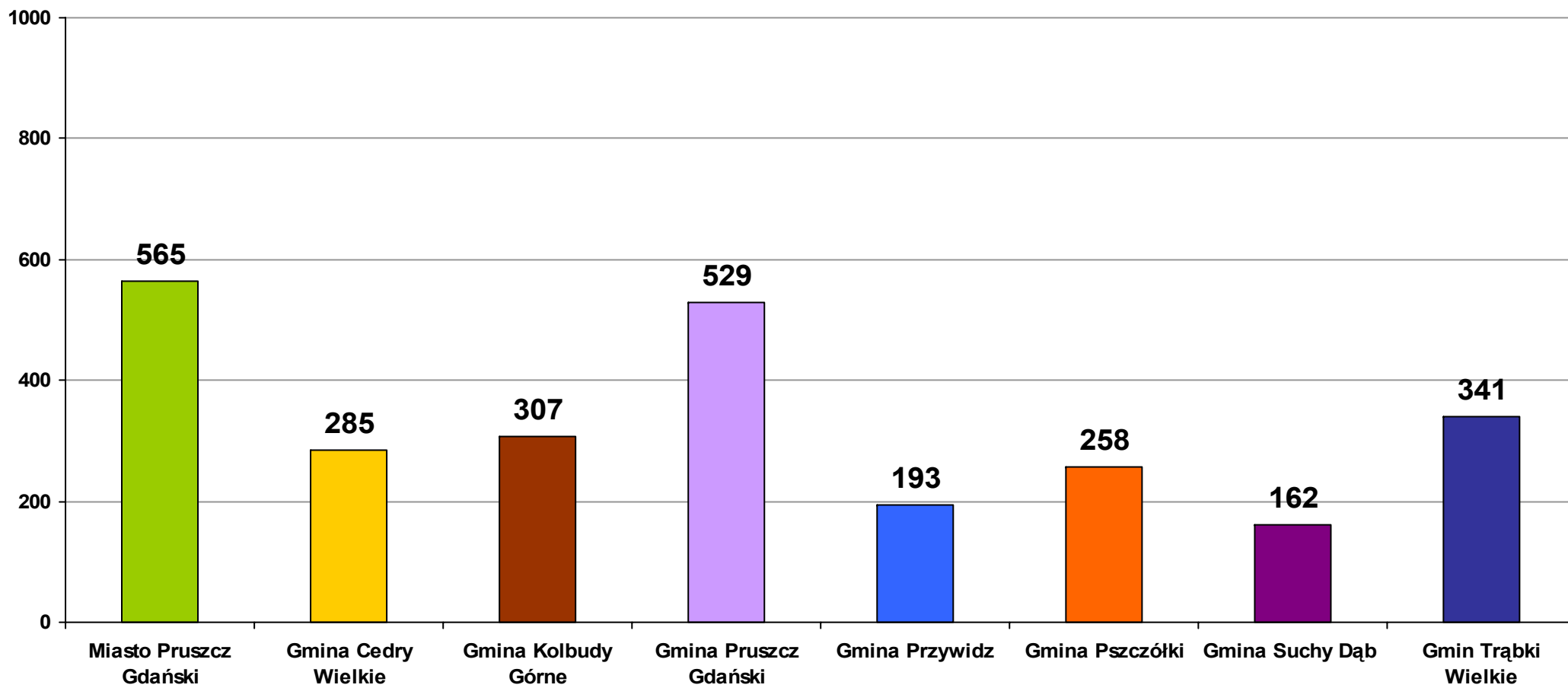

WIELKOŚĆ SPADKU BEZROBOCIA W POWIATACH WOJEWÓDZTWA POMORSKIEGO W 2006 R.

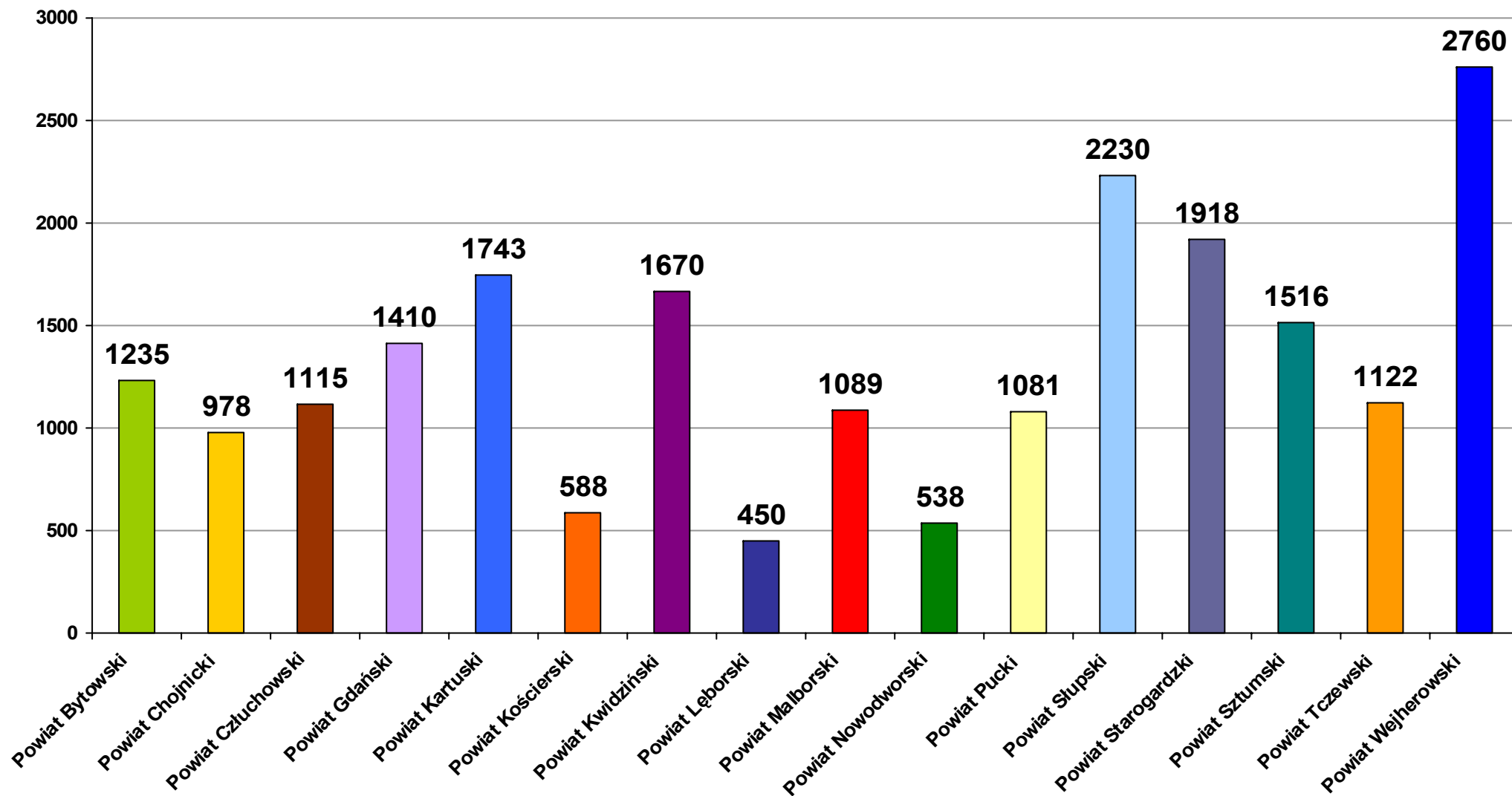

**WIELKOŚĆ SPADKU BEZROBOCIA W POWIECIE GDAŃSKIM W POSZCZEGÓLNYCH GMINACH
W 2006 R.**

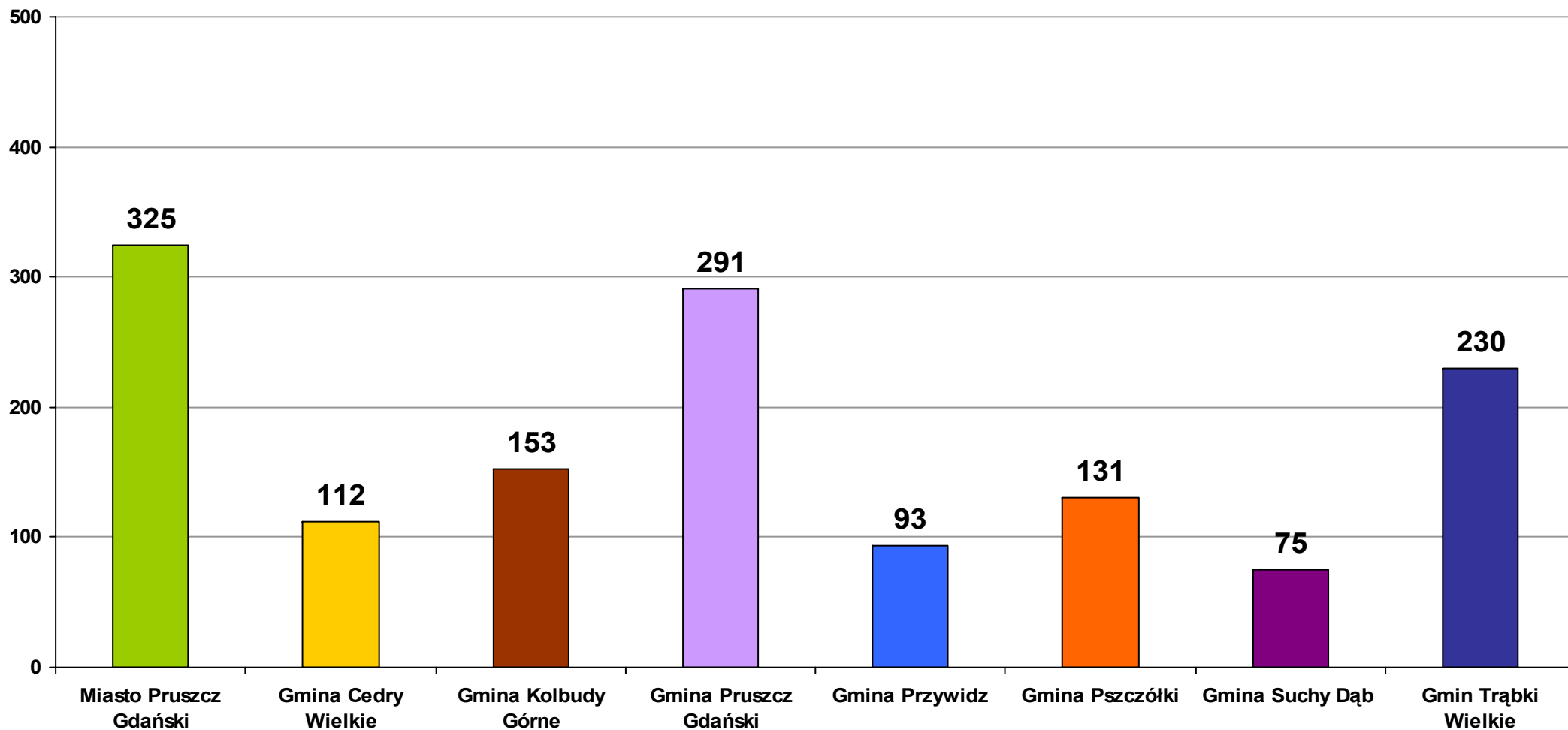

**UDZIAŁ PROCENTOWY BEZROBOTNYCH Z WYKSZTAŁCENIEM GIMNAZJALNYM I NIŻSZYM
DO OGÓLU OSÓB BEZROBOTNYCH W POSZCZEGÓLNYCH POWIATACH WOJEWÓDZTWA POMORSKIEGO
WG STANU NA DZIEŃ 31.12.2006 R.**

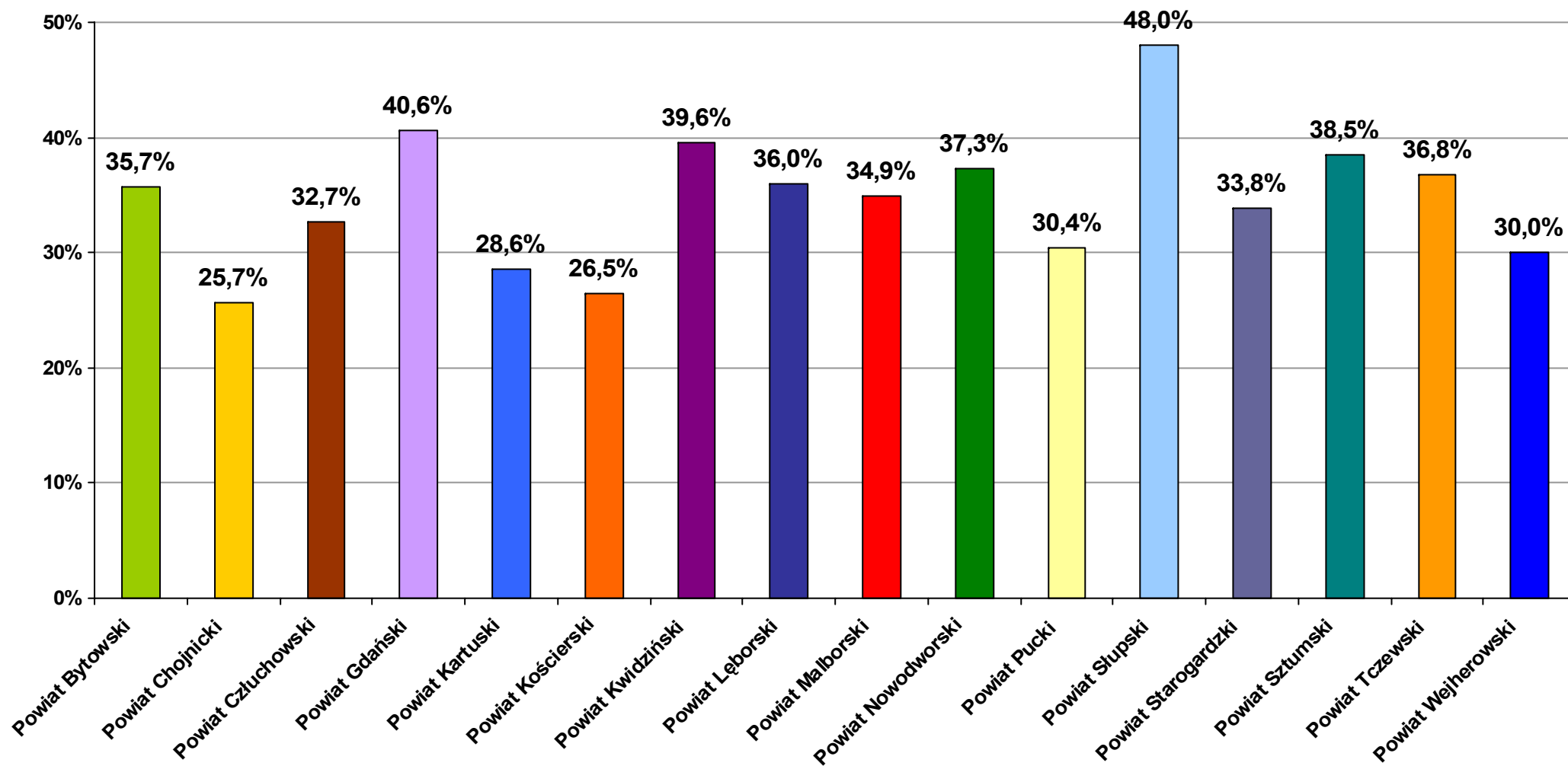

**UDZIAŁ PROCENTOWY BEZROBOTNYCH Z WYKSZTAŁCENIEM ZASADNICZYM ZAWODOWYM
DO OGÓŁU OSÓB BEZROBOTNYCH W POSZCZEGÓLNYCH POWIATACH
WOJEWÓDZTWA POMORSKIEGO
WG STANU NA DZIEŃ 31.12.2006 R.**

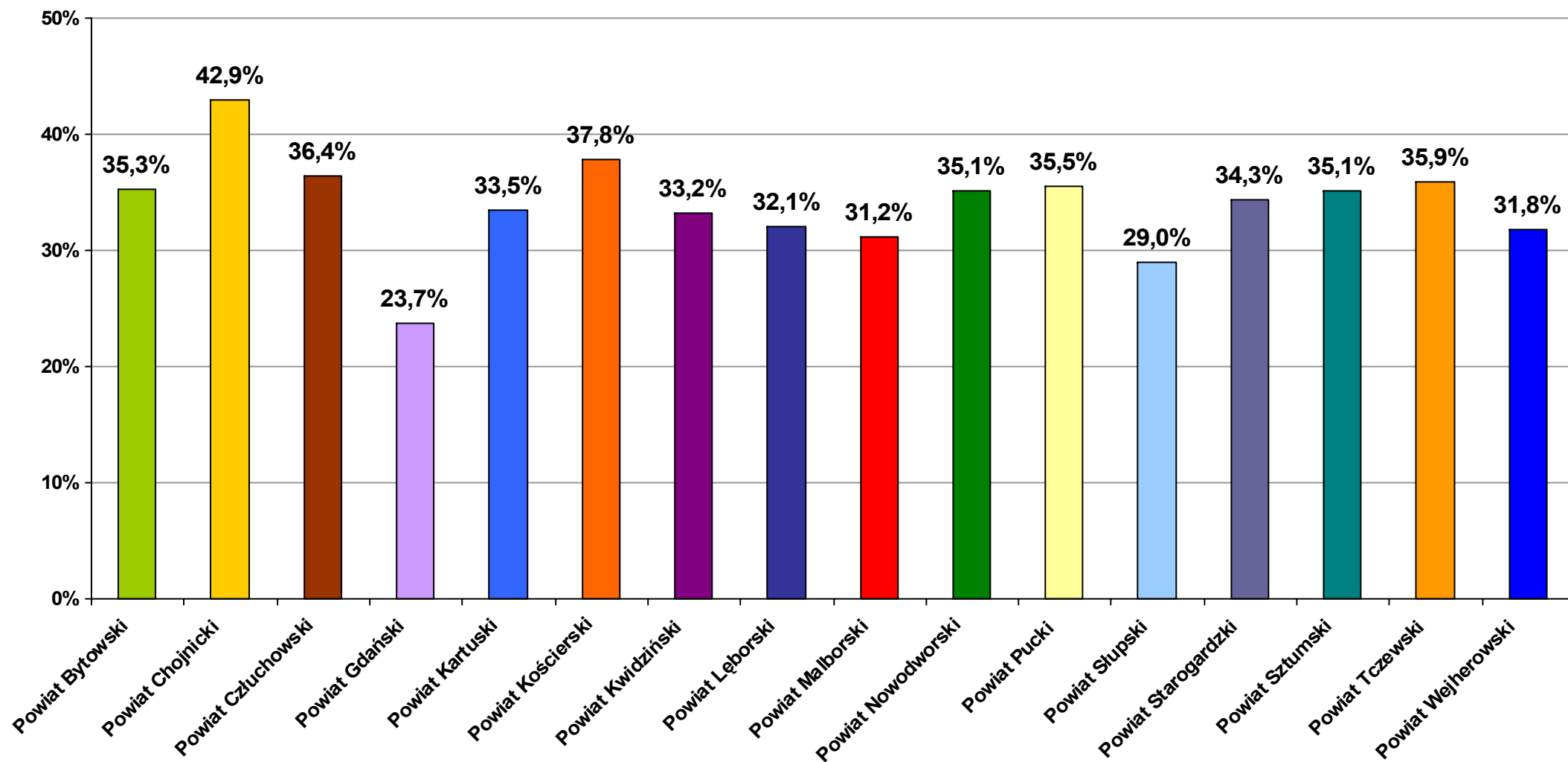

**UDZIAŁ PROCENTOWY BEZROBOTNYCH Z WYKSZTAŁCENIEM ŚREDNIEM DO OGÓŁU OSÓB
BEZROBOTNYCH W POSZCZEGÓLNYCH POWIATACH WOJEWÓDZTWA POMORSKIEGO
WG STANU NA DZIEŃ 31.12.2006 R.**

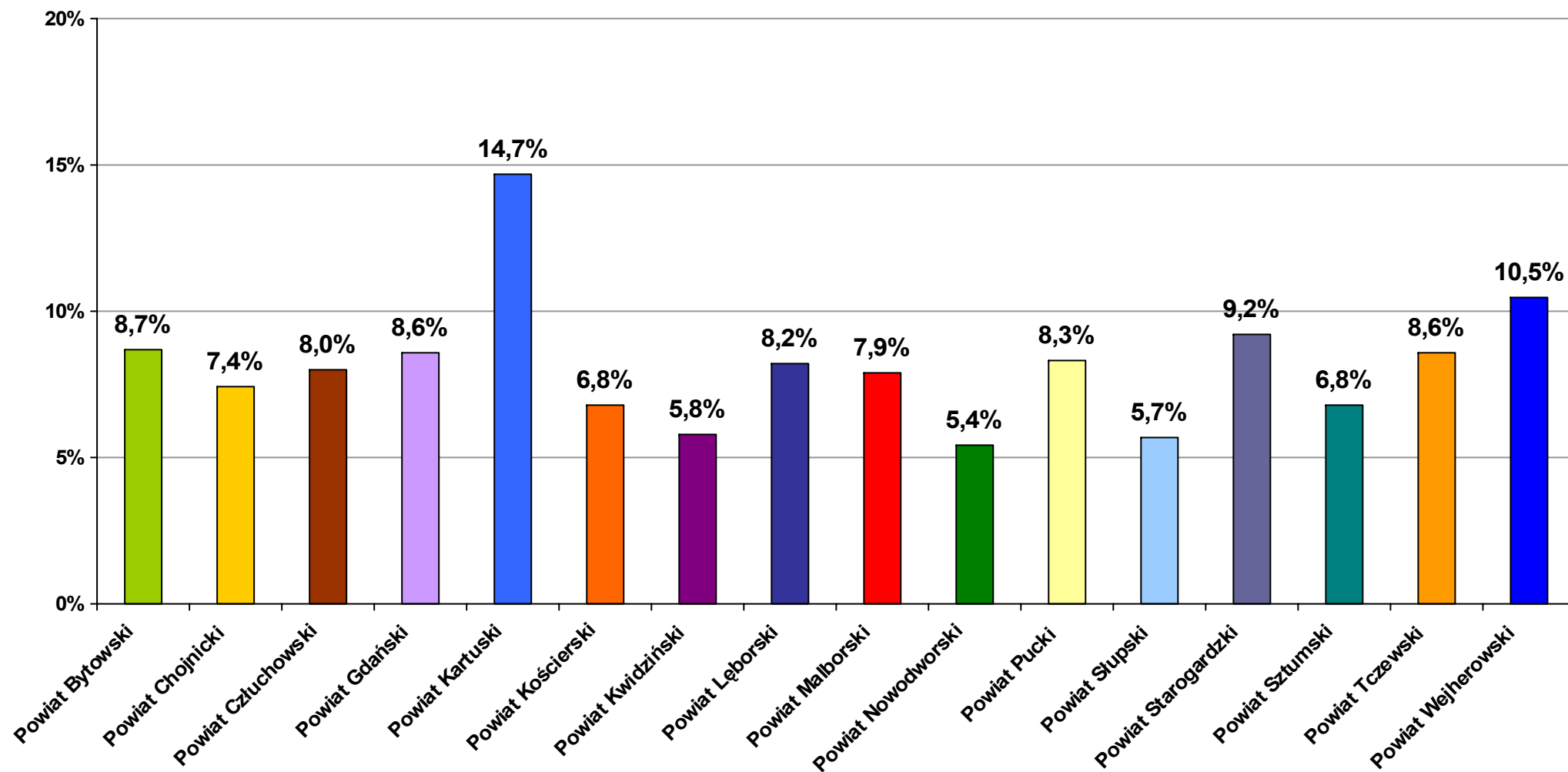

**UDZIAŁ PROCENTOWY BEZROBOTNYCH Z WYKSZTAŁCENIEM WYŻSZYM DO OGÓŁU OSÓB
BEZROBOTNYCH W POSZCZEGÓLNYCH POWIATACH WOJEWÓDZTWA POMORSKIEGO
WG STANU NA DZIEŃ 31.12.2006 R.**

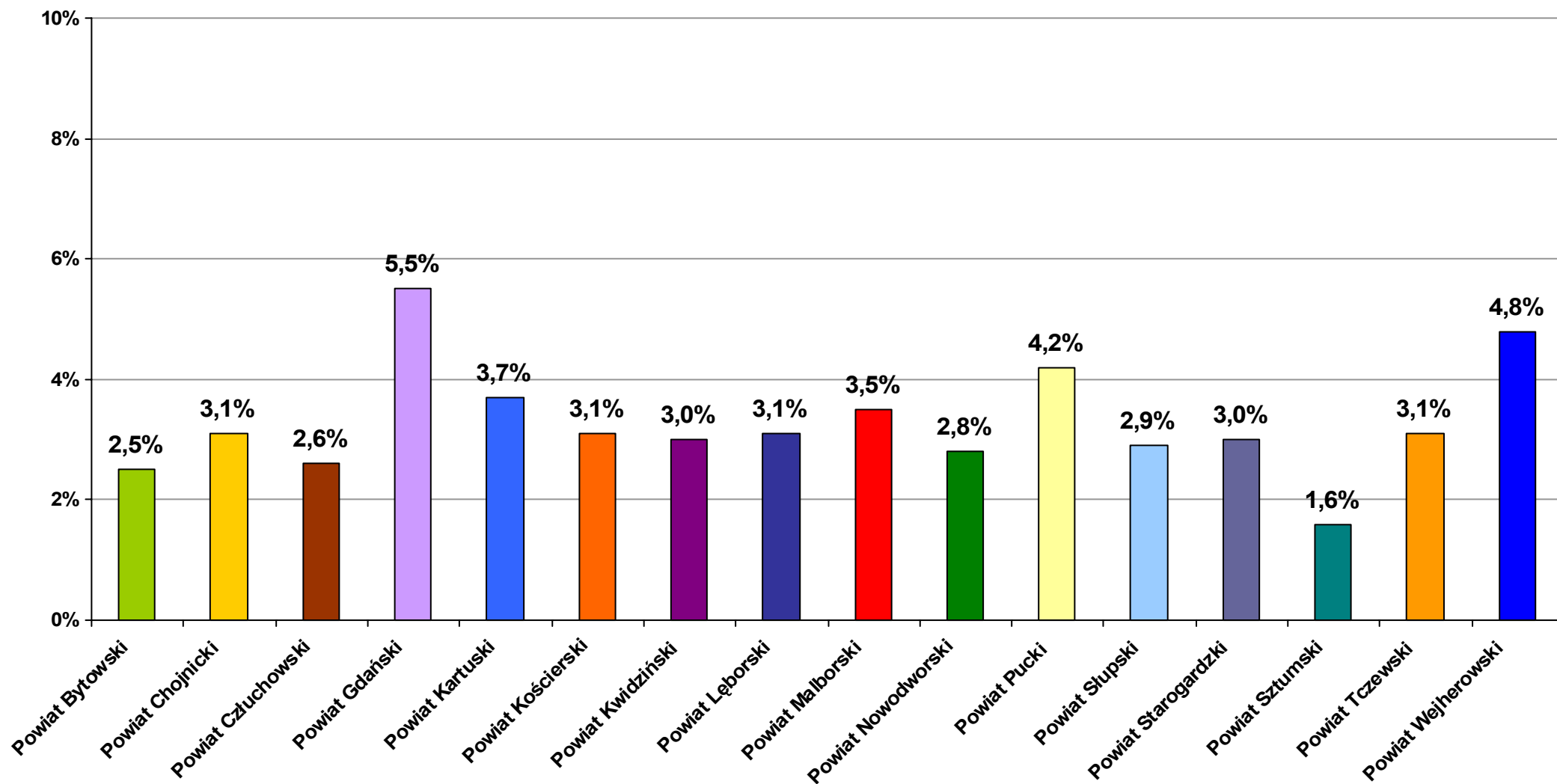

**UDZIAŁ PROCENTOWY Kobiet W WIELKOŚCI BEZROBOCIA W POSZCZEGÓLNYCH POWIATACH
WOJEWÓDZTWA POMORSKIEGO WG STANU NA DZIEŃ 31.12.2006 R.**

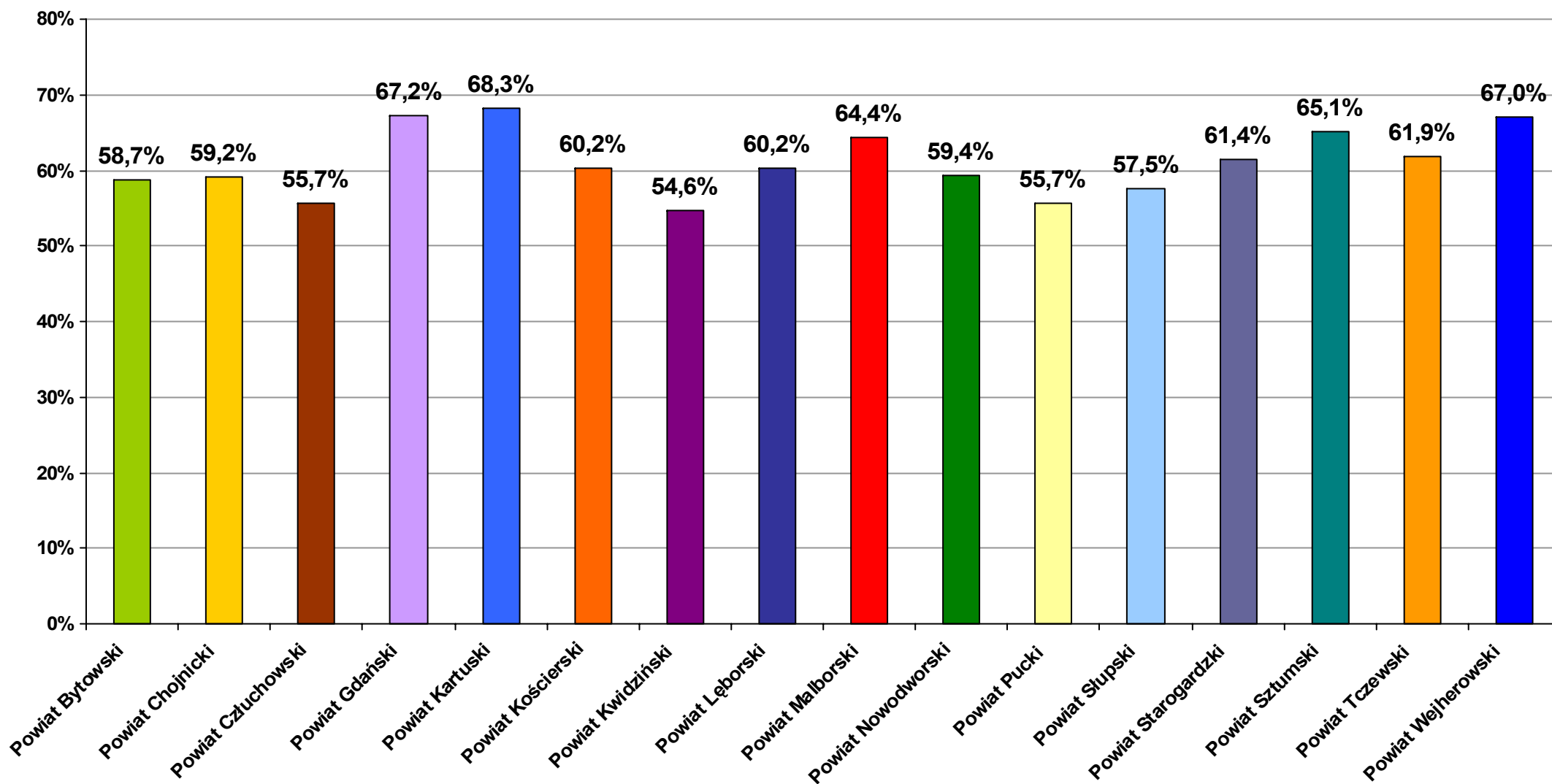

**UDZIAŁ PROCENTOWY Kobiet W WIELKOŚCI BEZROBOCIA W POWIECIE GDAŃSKIM
W POSZCZEGÓLNYCH GMINACH
WG STANU NA DZIEŃ 31.12.2006 R.**

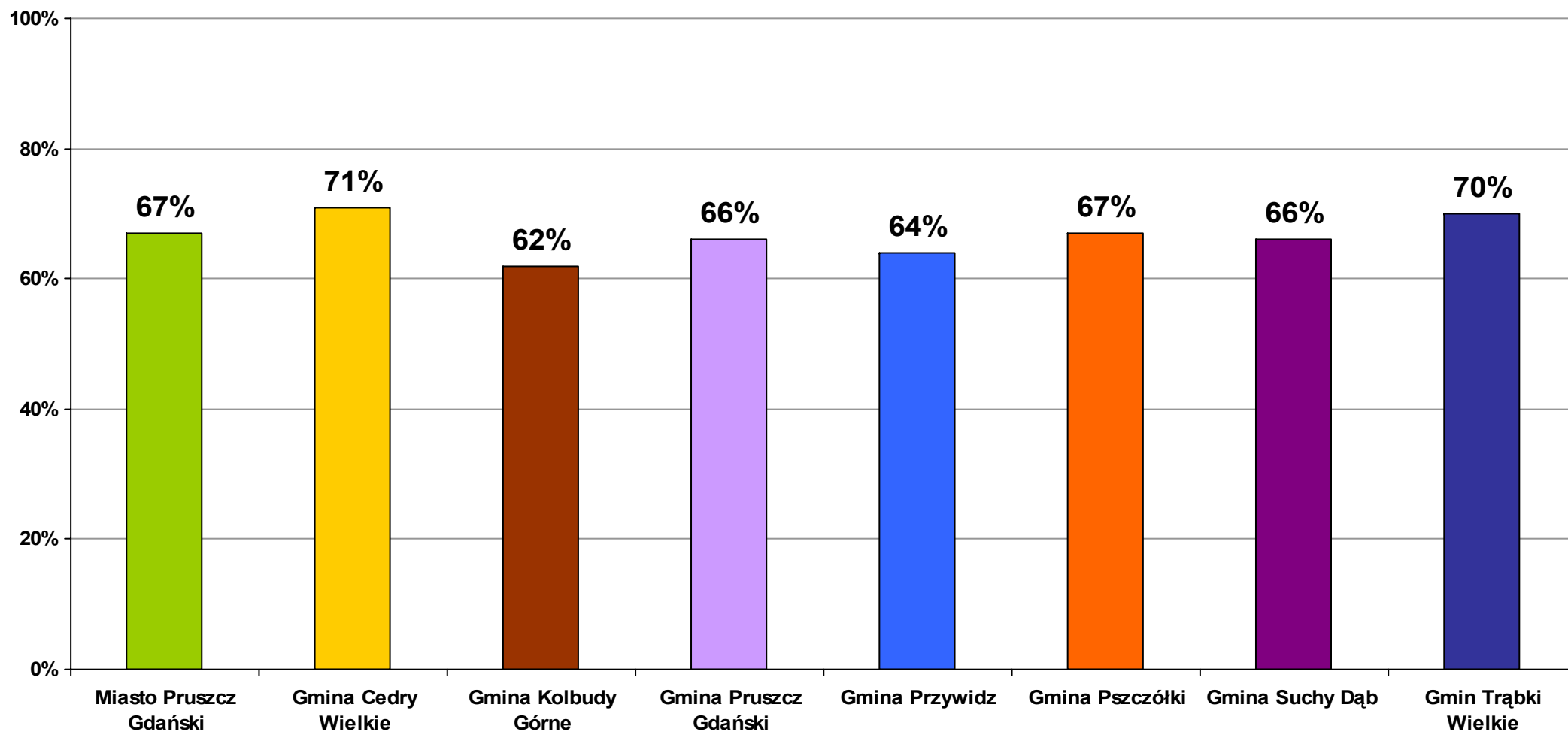

**LICZBA BEZROBOTNYCH Z PRAWEM DO ZASIŁKU W POSZCZEGÓLNYCH POWIATACH
WOJEWÓDZTWA POMORSKIEGO WG STANU NA DZIEŃ 31.12.2006 R.**

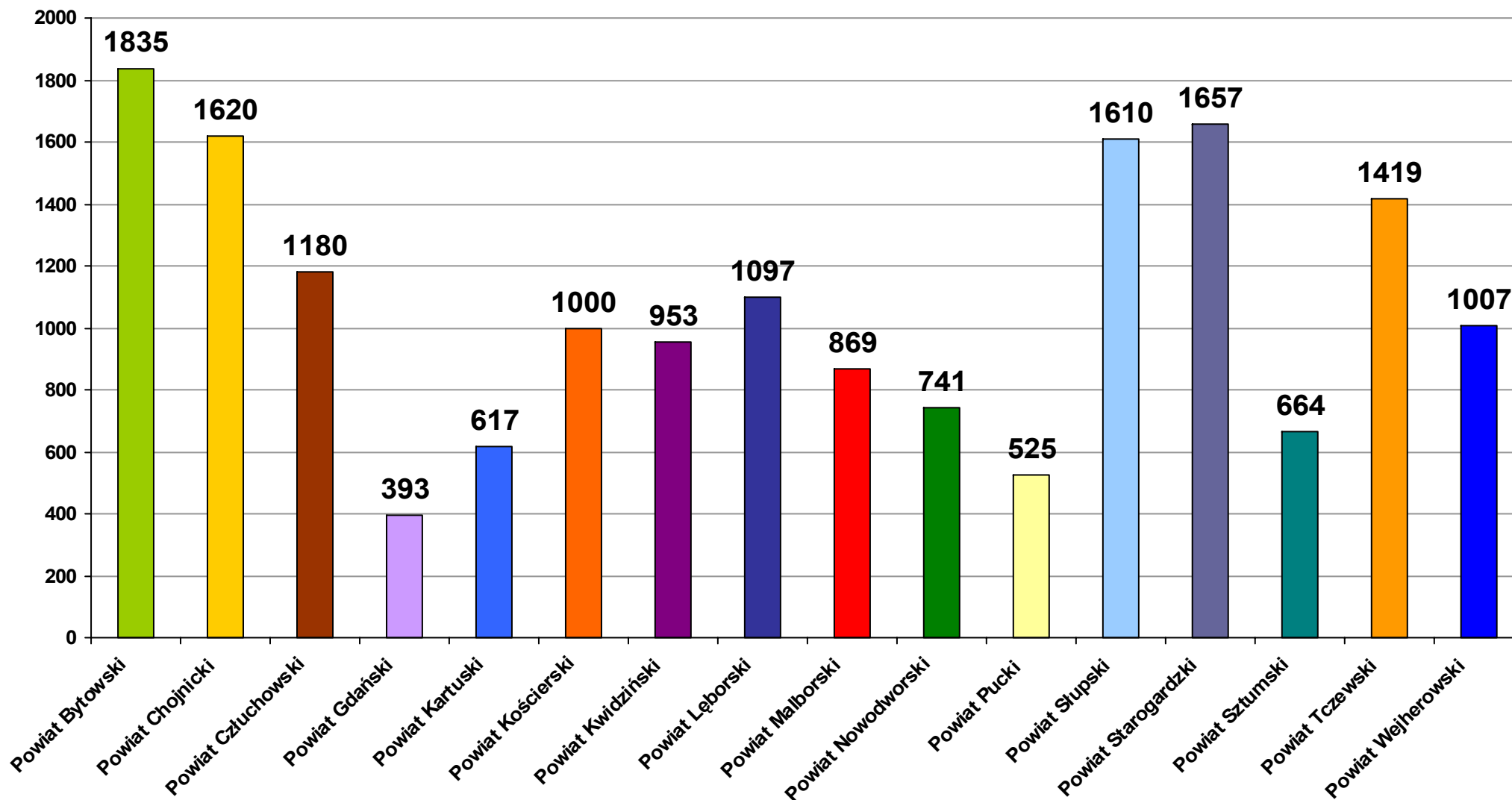

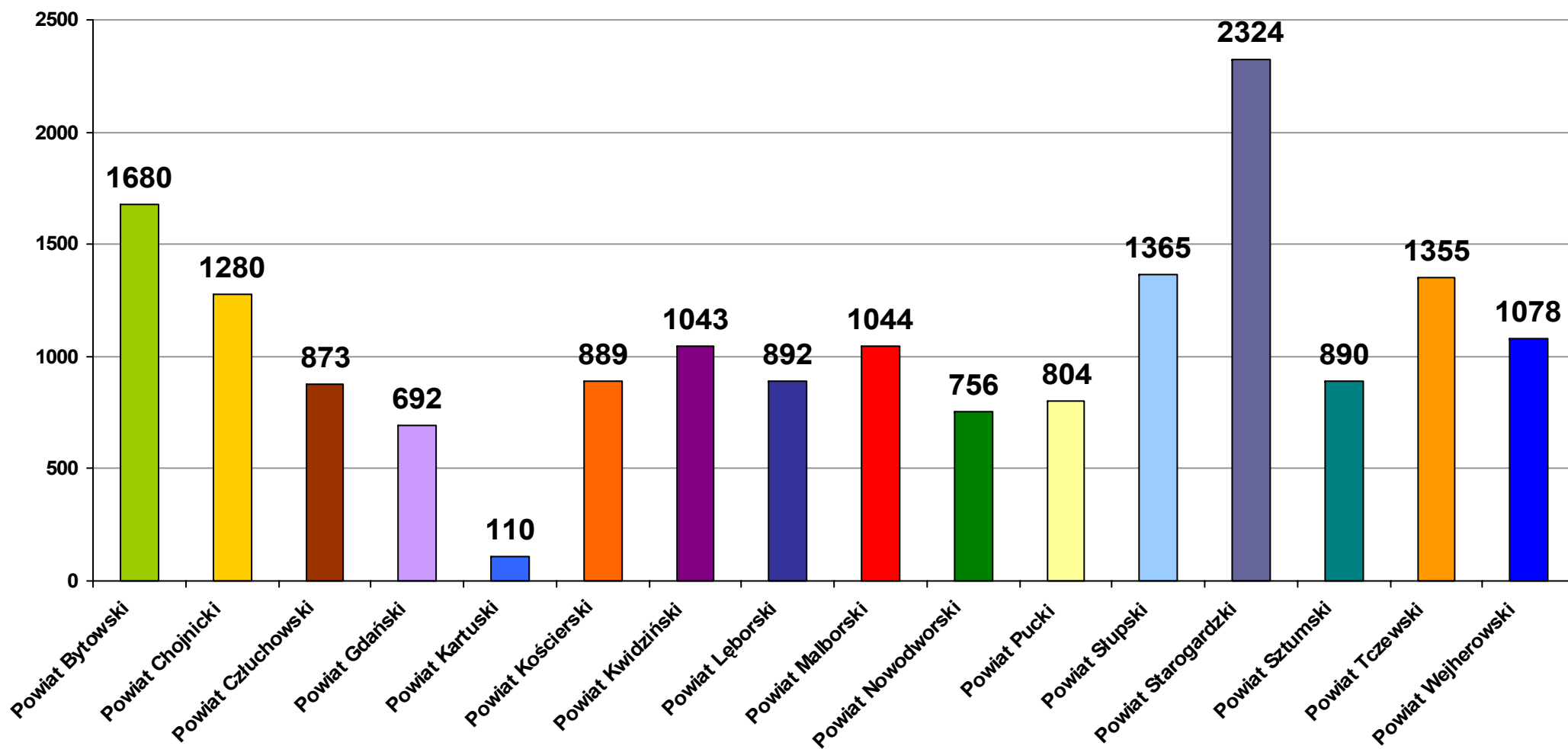
**LICZBA BEZROBOTNYCH DOTYCHCZAS NIEMACUJĄCYCH W POSZCZEGÓLNYCH POWIATACH
WOJEWÓDZTWA POMORSKIEGO WG STANU NA DZIEŃ 31.12.2006 R.**

**LICZBA OSÓB ZWOLNIONYCH Z PRZYCZYŃ DOTYCZĄCYCH ZAKŁADU PRACY
W POWIATACH WOJEWÓDZTWA POMORSKIEGO WG STANU NA DZIEŃ 31.12.2006 R.**

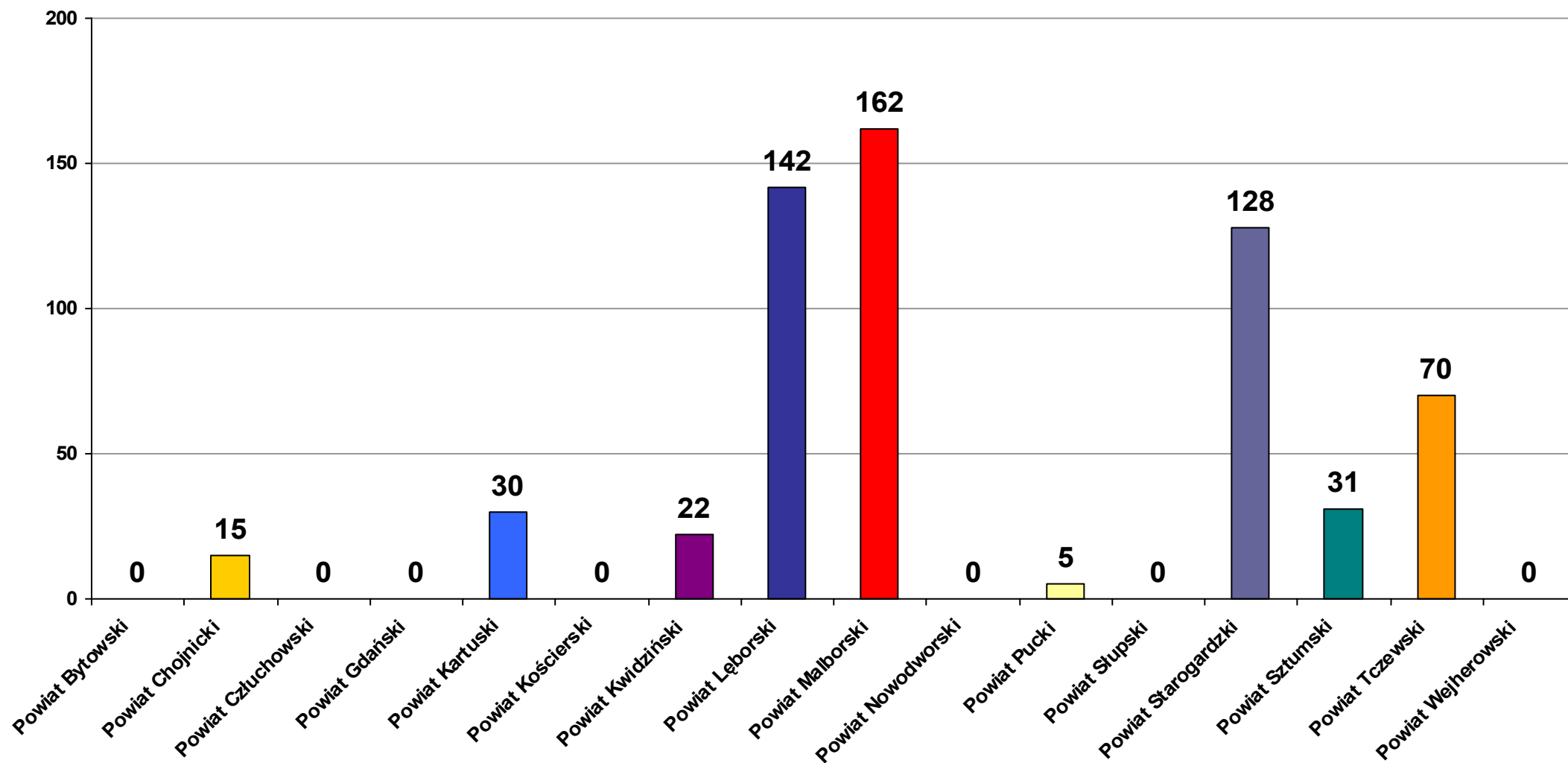

**LICZBA OSÓB POSZUKUJĄCYCH PRACY W POSZCZEGÓLNYCH POWIATACH
WOJEWÓDZTWA POMORSKIEGO WG STANU NA DZIEŃ 31.12.2006 R.**

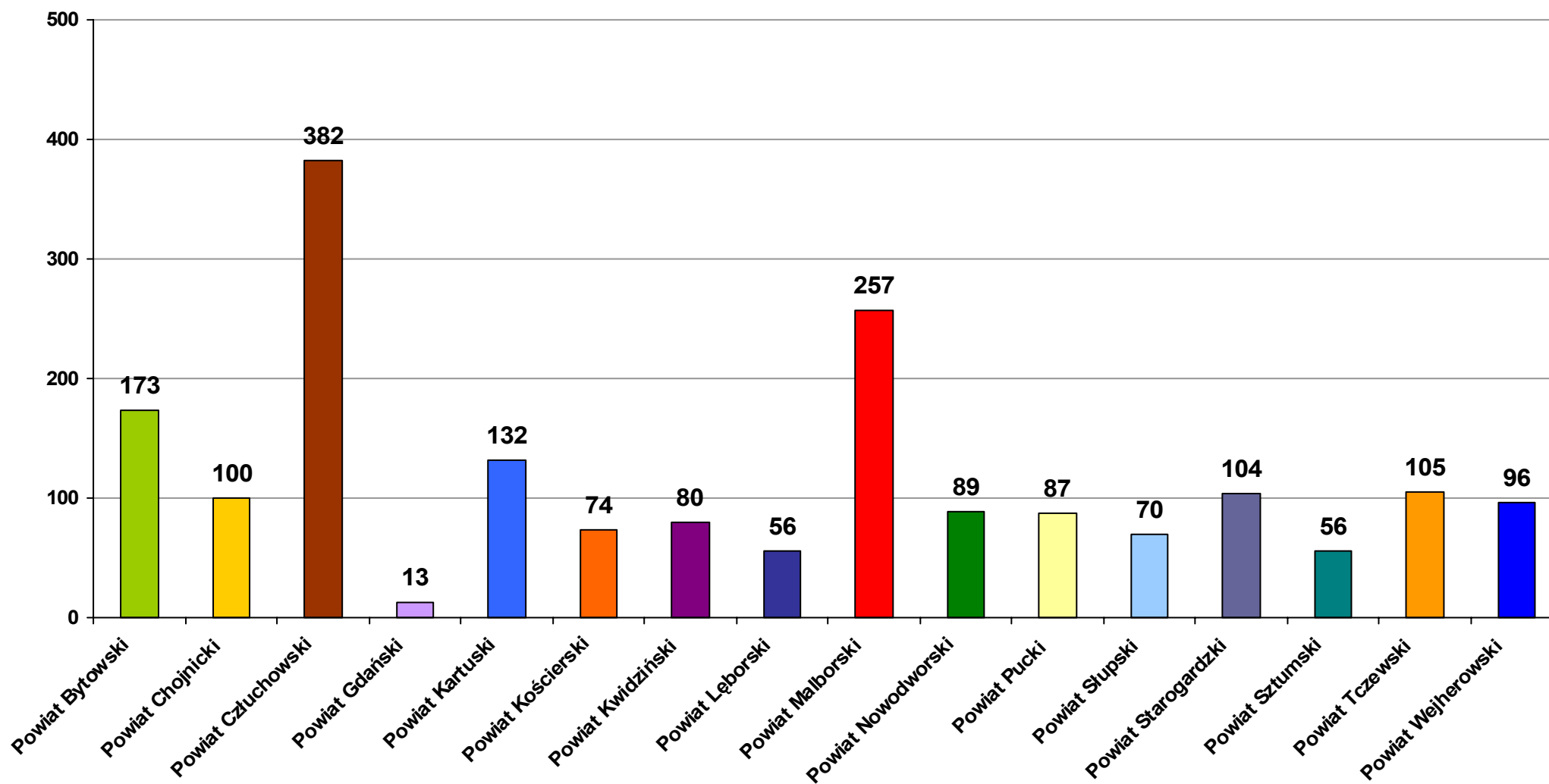

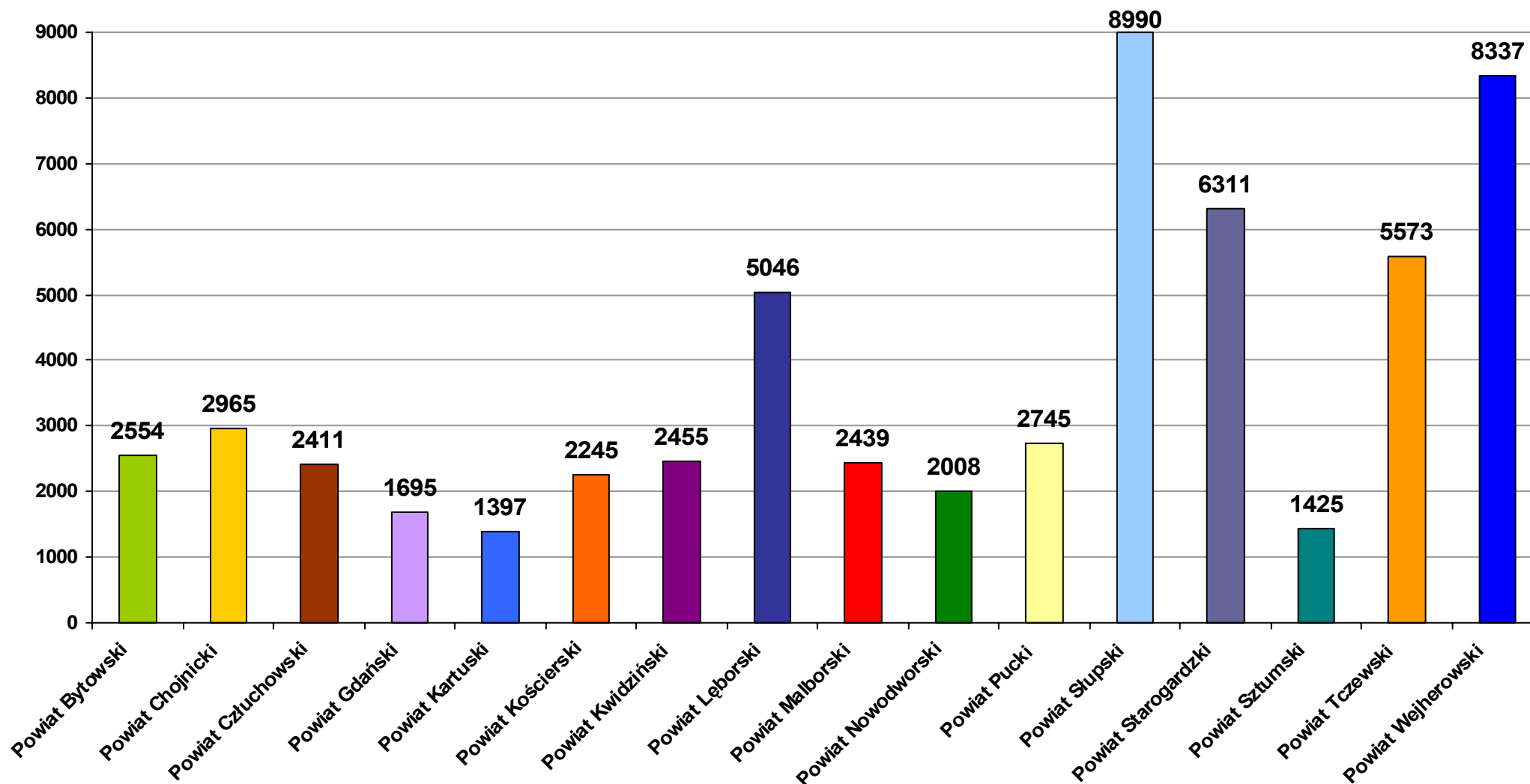
**LICZBA OFERT PRACY ZGŁOSZONYCH W 2006 R. W POSZCZEGÓLNYCH
POWIATACH WOJEWÓDZTWA POMORSKIEGO**

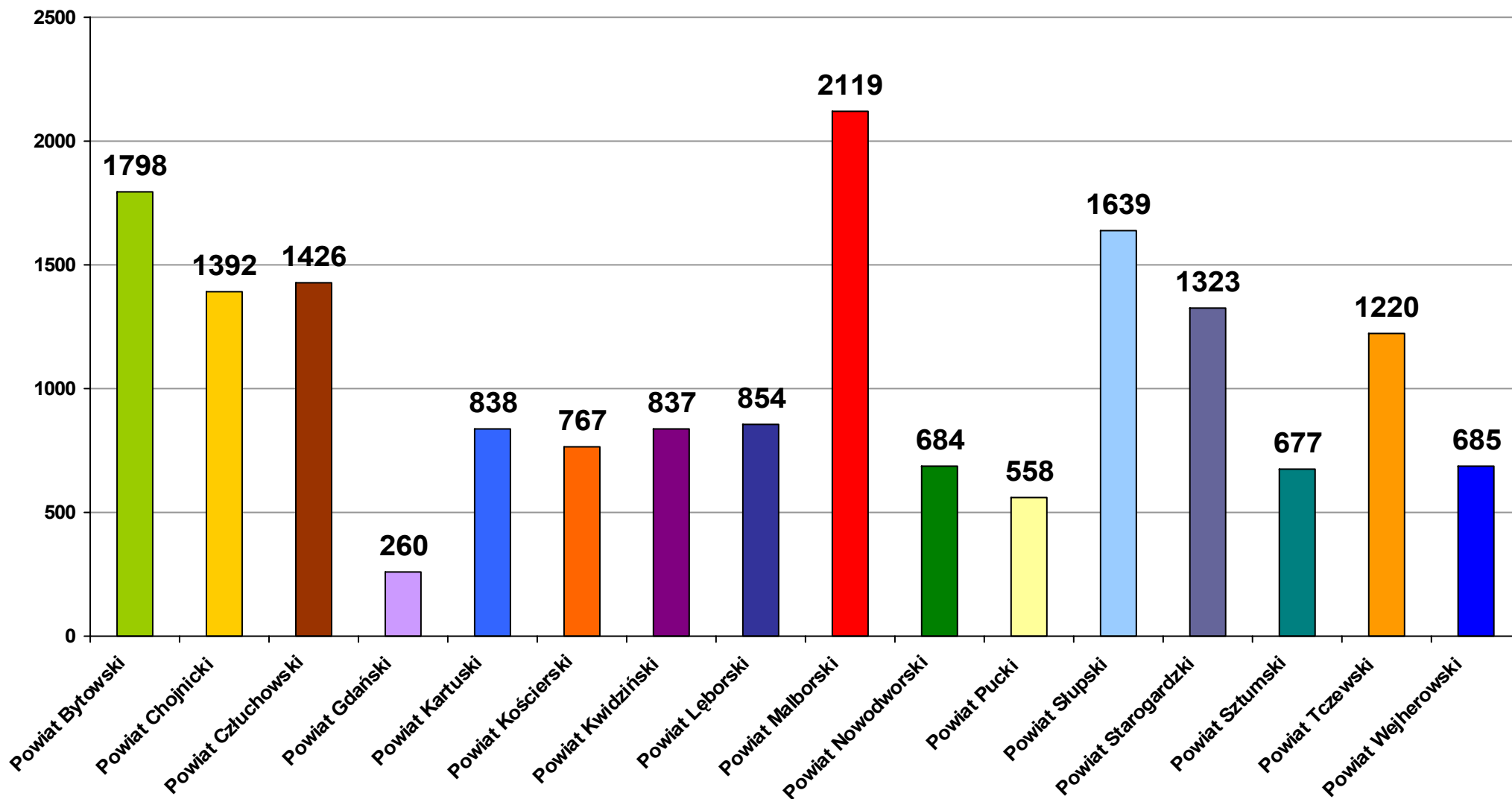
LICZBA OFERT PRACY SUBSYDIOWANEJ ZGŁOSZONYCH W 2006 R. W POSZCZEGÓLNYCH POWIATACH WOJEWÓDZTWA POMORSKIEGO

**UDZIAŁ PROCENTOWY BEZROBOTNYCH ZAMIESZKAŁYCH NA WSI DO OGÓŁU OSÓB
BEZROBOTNYCH W POWIATACH WOJEWÓDZTWA POMORSKIEGO - NA DZIEŃ 31.12.2005 R.**

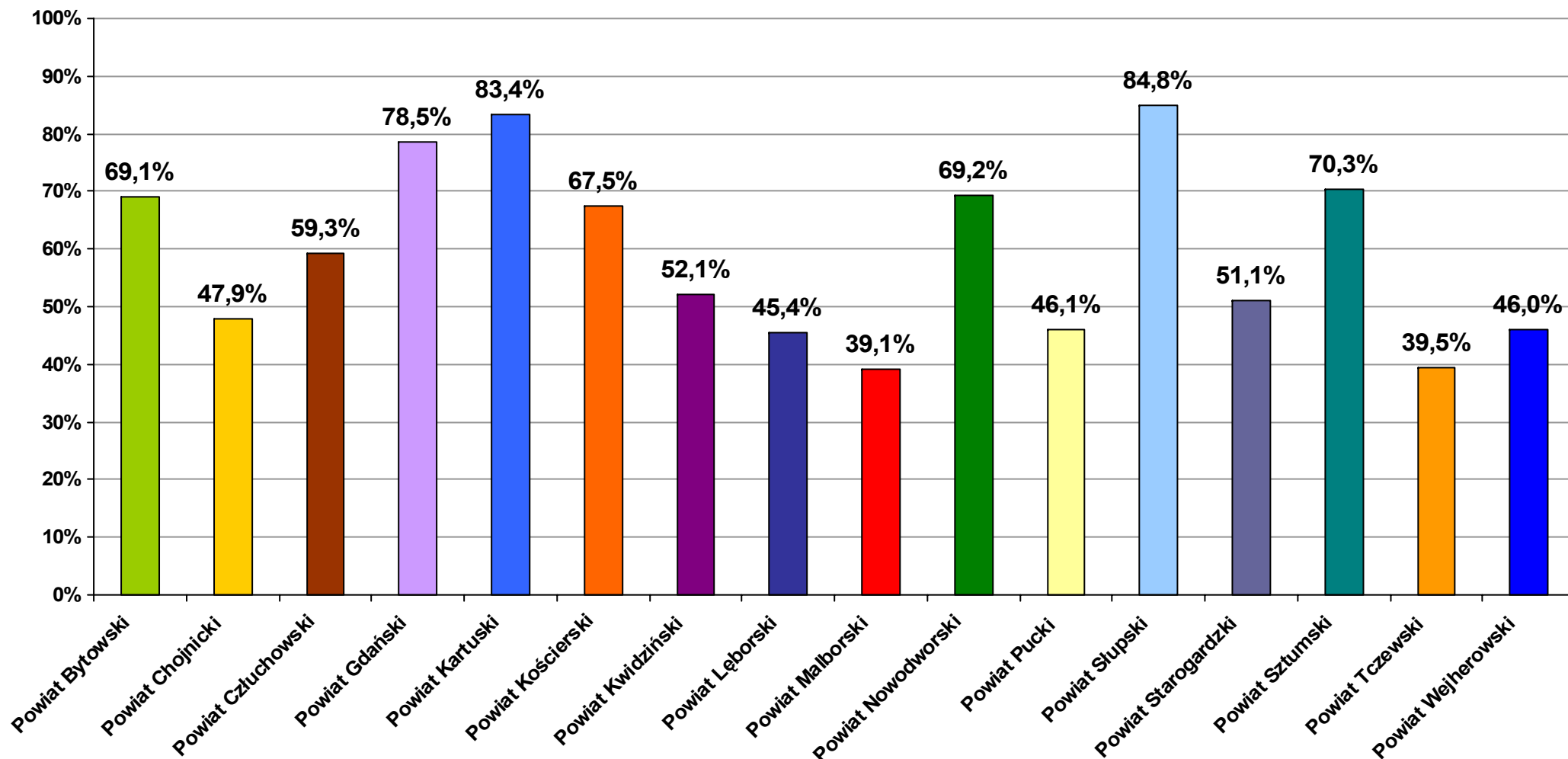

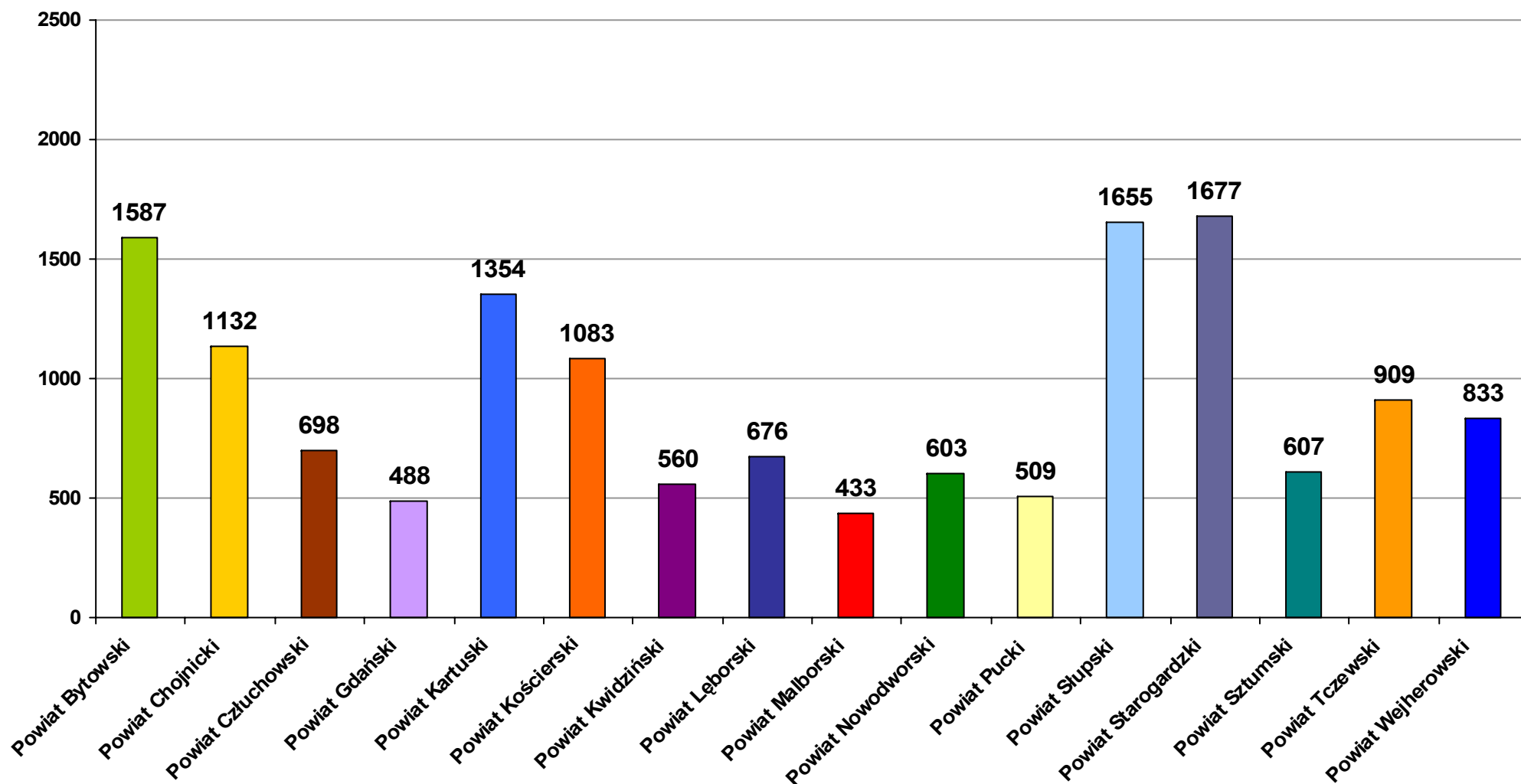
LICZBA OSÓB BEZROBOTNYCH W WIEKU 18-24 LAT ZAMIESZKAŁYCH W POSZCZEGÓLNYCH POWIATACH WOJEWÓDZTWA POMORSKIEGO WG STANU NA DZIEŃ 31.12.2006 R.

LICZBA OSÓB BEZROBOTNYCH DO 25 ROKU ŻYCIA ZAMIESZKAŁYCH W POSZCZEGÓLNYCH POWIATACH WOJEWÓDZTWA POMORSKIEGO WG STANU NA DZIEŃ 31.12.2006 R.

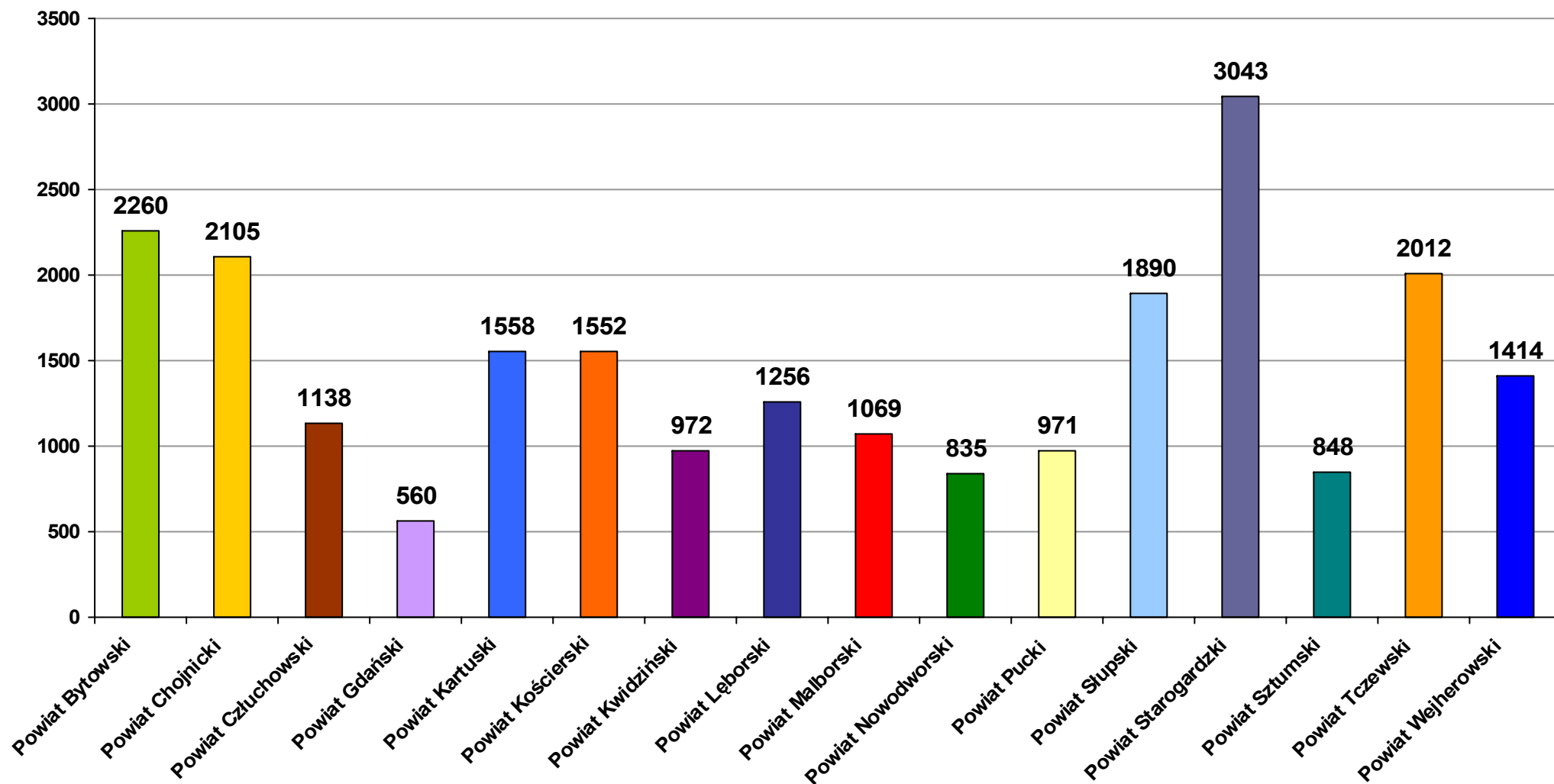

**LICZBA OSÓB DŁUGOTRWALE BEZROBOTNYCH ZAMIESZKAŁYCH W POSZCZEGÓLNYCH
POWIATACH WOJEWÓDZTWA POMORSKIEGO WG STANU NA DZIEŃ 31.12.2006 R.**

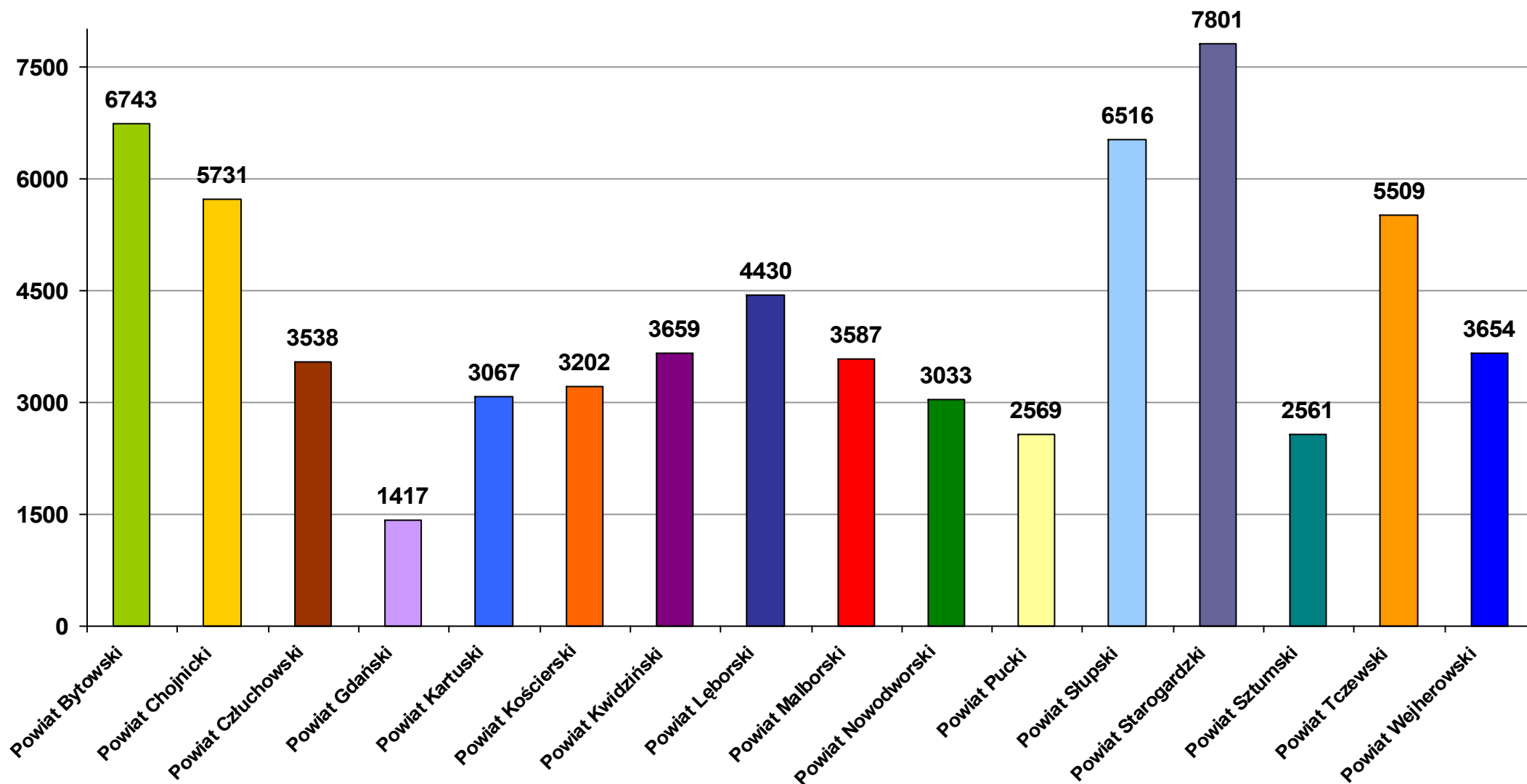

**LICZBA OSÓB POZOSTAJĄCYCH BEZ PRACY POWYŻEJ 12 MIESIĘCY W POSZCZEGÓLNYCH
POWIATACH WOJEWÓDZTWA POMORSKIEGO WG STANU NA DZIEŃ 31.12.2006 R.**

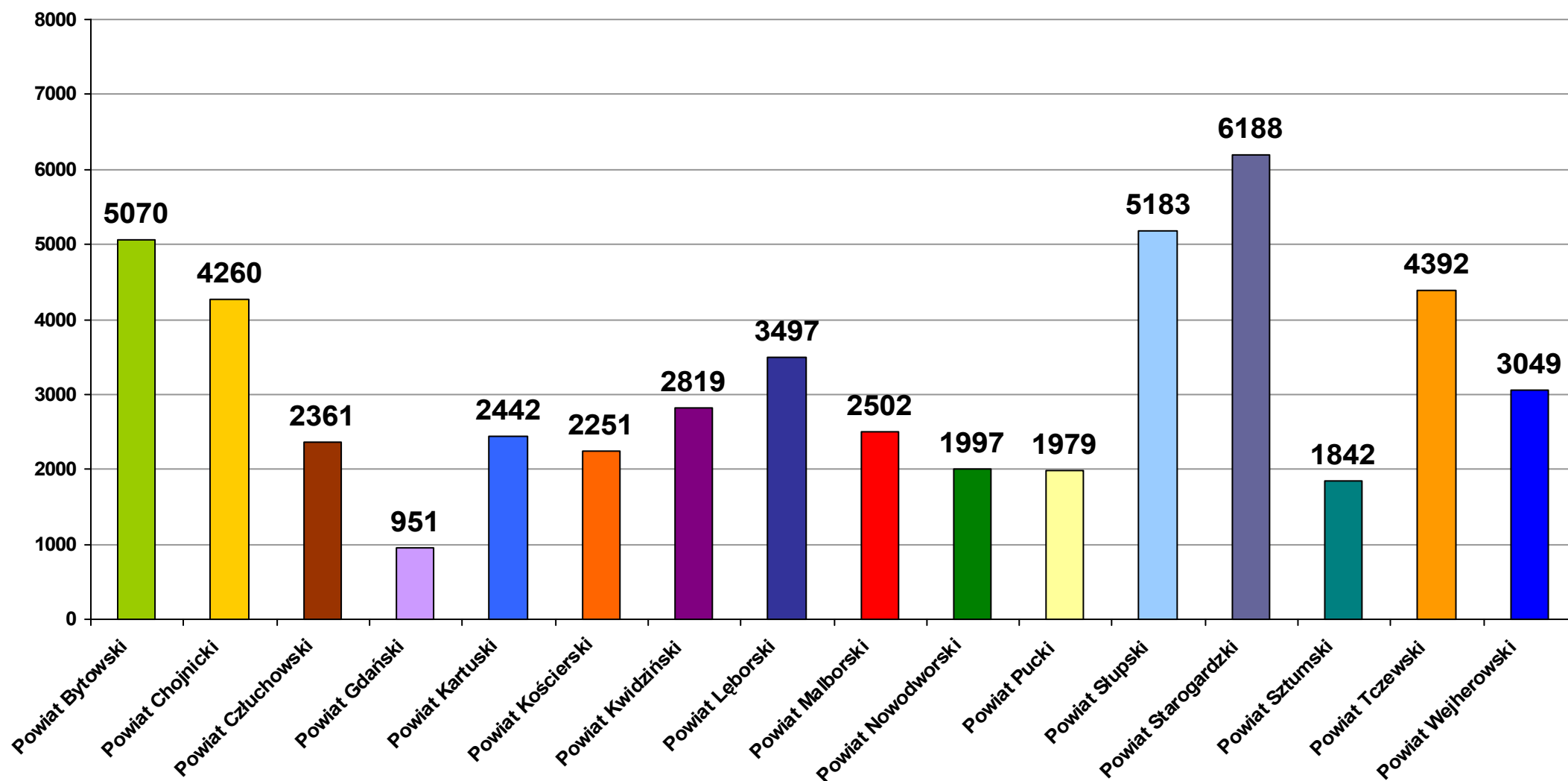

LICZBA OSÓB BEZROBOTNYCH POWYŻEJ 50 ROKU ŻYCIA ZAMIESZKAŁYCH W POSZCZEGÓLNYCH POWIATACH WOJEWÓDZTWA POMORSKIEGO WG STANU NA DZIEŃ 31.12.2006 R.

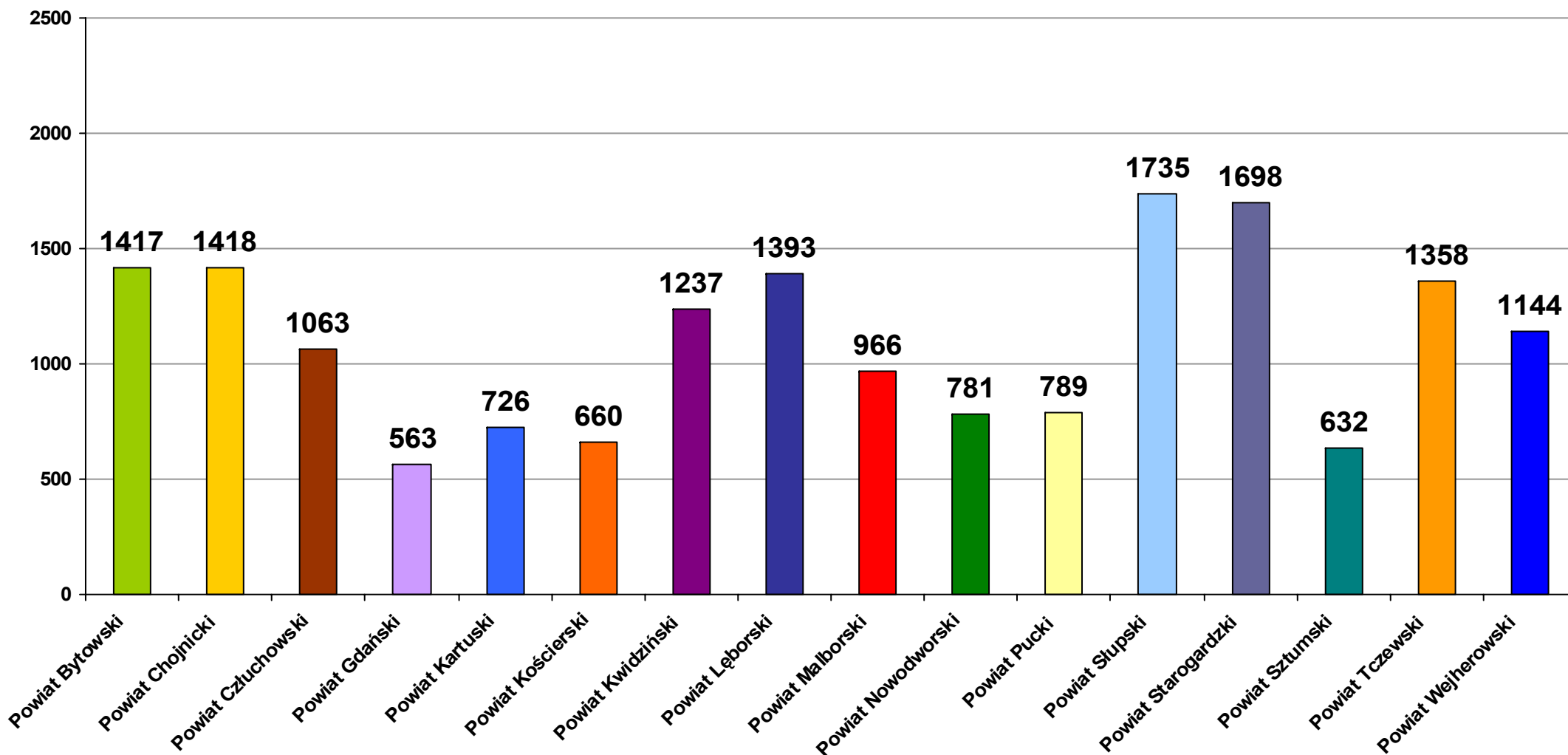

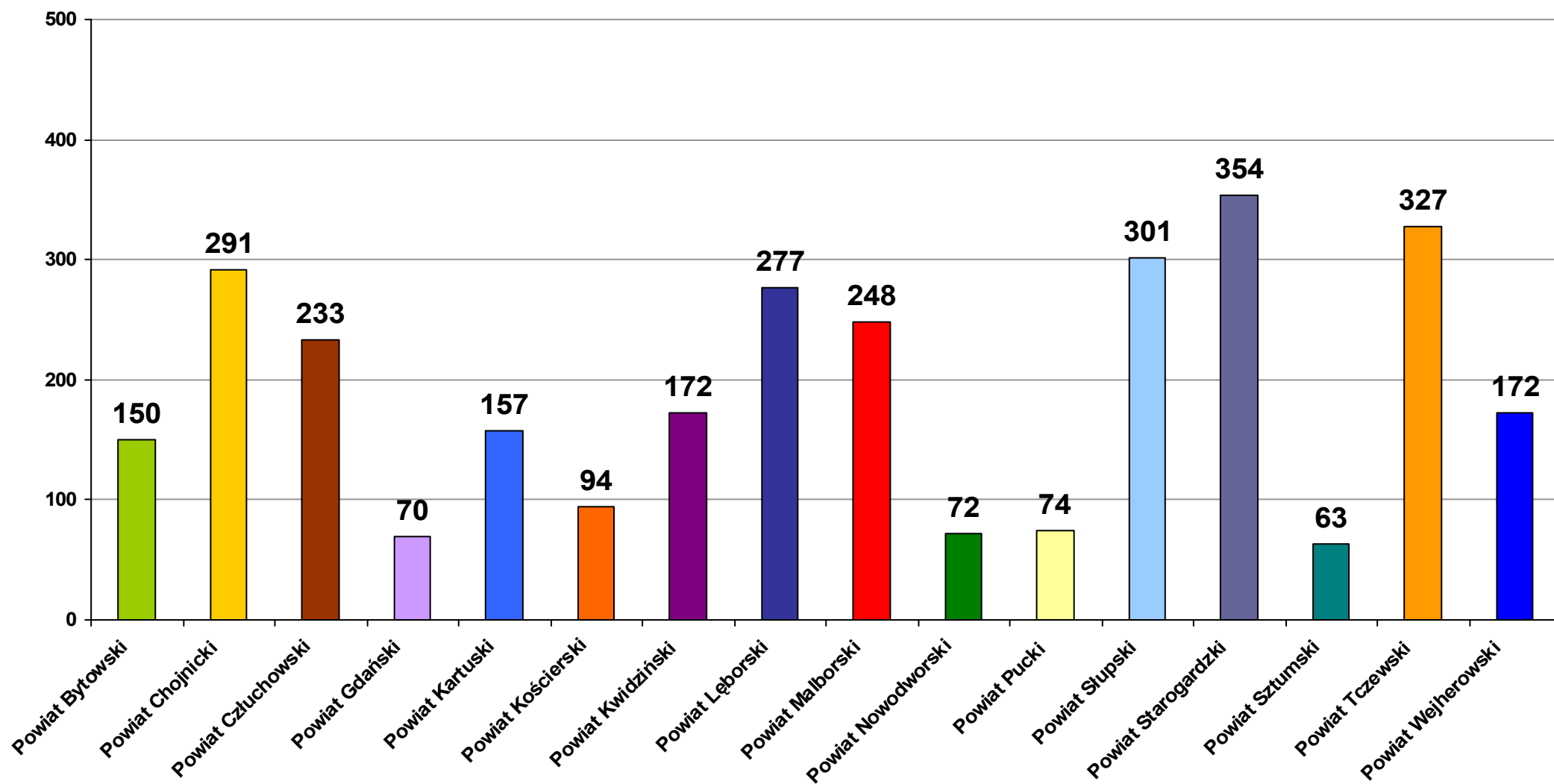
**LICZBA NIEPEŁNOSPRAWNYCH W POSZCZEGÓLNYCH POWIATACH
WOJEWÓDZTWA POMORSKIEGO WG STANU NA DZIEŃ 31.12.2006 R.**

**LICZBA OSÓB UPRAWNIONYCH DO OTRZYMYWANIA DODATKU AKTYWIZACYJNEGO
W POWIATACH WOJEWÓDZTWA POMORSKIEGO WG STANU NA DZIEŃ 31.12.2006 R.**

